PRIMER AÑO — Núm. 33.
[FRANQUEO A PO]RTE PAGADO
Dirección, Redacción y Administración: AVENIDA DE MAYO 769
Buenos Aires, Sábado 22 de Enero de 1916

Biblioteca de la Universidad La Plata
F.C.S.

Director: JOSÉ LUIS CANTILO

Todas las cartas destinadas a la Redacción deben ser dirigidas al Director.

Como el diario no puede responsabilizarse por los manuscritos que se le envíen, ruega a los autores guarden copia de ellos.

Dirección Telegráfica: EPOCA; Buenos Aires

Teléfono: Unión Telefónica 5194, Avenida.

La Época

PRECIOS DE SUSCRIPCION:

CAPITAL
Un mes $ m/n 1.70 — Tres meses $ m/n 5 — Seis meses $ m/n 10 — Un año $ m/n 20

PROVINCIAS
Un mes 2 — Tres meses 6 — Seis meses 12 — Un año 24

EXTERIOR
Un mes $ oro 2 — Tres meses $ oro 6 — Seis meses $ oro 12 — Un año $ oro 24

Número del día 0.03 — Número atrasado (dentro de los 30 días) 0.20 — De fechas anteriores 0.50.

LA EPOCA se envía directamente por correo a toda persona que lo pida acompañando el importe correspondiente. Los pedidos de suscripciones para el interior de la República se atenderán por cualquier número de días a razón de 0.08 por ejemplar.

VEASE EN LA PÁGINA 16 LA INFORMACIÓN DE ÚLTIMA HORA

22 DE ENERO DE 1916

La situación del presidente

El activo juego electoral que se venía realizando mediante un abusivo empleo del nombre presidencial, ha sido bruscamente paralizado por la significativa información que publicáramos ayer. El pensamiento político del doctor de la Plaza, fielmente expuesto en esa información, no deja lugar a dudas respecto a la posición que mantendrá el primer magistrado de la república en la contienda política que se inicia. Esa absolución de posiciones viene a tiempo, entonces, para despejar sombras hábilmente dispuestas por quienes tienen interés en obscurecer las cosas para recoger beneficios a favor de esa obscuridad. Veníamos asistiendo, en efecto, al espectáculo de misteriosas y complicadas maniobras, cuyo origen secreto se pretendía radicar, mediante sutiles reticencias y calculadas indiscreciones, en la Casa Rosada, haciéndolo remontar hasta el mismo despacho presidencial. Ciertamente, no se llevaba la osadía hasta girar abiertamente la voluntad del primer magistrado, pero se había hecho una táctica del arte de inspirar ciertas actitudes y sugerir determinadas soluciones, como un trasunto de las aspiraciones presidenciales. Se pretendía presentar al doctor de la Plaza, en cierto modo como el oculto "deus ex machina" de una concentración de fuerzas conservadoras y se trastocaban las conocidas apreciaciones políticas de sus mensajes, en otras tantas exportaciones a la organización conservadora para resistir al radicalismo. Hasta las reiteradas declaraciones de prescindencia presidencial eran giradas por los personajes de comité bajo el salvoconducto de la tradicional guiñada política y se les daba curso con clave, como a un documento, cuyo exotérico sentido sólo era accesible a los iniciados. Por fin, se emitían candidaturas cargándolas con el prestigioso lastre de las simpatías del presidente...

Por fortuna, las terminantes declaraciones acogidas ayer por LA EPOCA y cuya fidelidad garantizamos, vienen a poner fin a semejante estado de cosas. La dañosa superchería queda descubierta y en adelante sólo serán engañados los que estén particularmente dispuestos a serlo. No sólo el doctor de la Plaza mantiene resueltamente su neutralidad, sino que ha corroborado esa resolución haciendo sufrir sugestivas repulsas a los emisarios que se atrevieran a llegar hasta el despacho presidencial en son de catequistas. Armados de todos los recursos de la dialéctica, confiados en su don de persuadir, esos personajes han visto frustradas sus aptitudes por la firmeza con que el presidente desahuciara sus interesadas solicitaciones.

Nos place señalar la digna actitud presidencial y confiamos en que esa línea de conducta sabrá mantenerse contra las tentativas que aun habrá de sufrir. Se encuentra el Dr. de la Plaza en una situación excepcionalmente delicada, siendo como es el primer mandatario argentino que presidirá una libre renovación de los poderes públicos. Es una situación, la suya, sin precedentes; y sus actitudes no tienen antecedentes a consultar. Habrá de atenerse, en consecuencia, a la rectitud de su moral política, a la energía de su carácter, a su reverencia por la constitución y al respeto de su propia investidura para sortear airosamente el trance histórico al que le han sometido las circunstancias. Equitativo es manifestar, asimismo, que toda la honra y el provecho que de la jornada puede deducirse han de redundar exclusivamente sobre la personalidad del presidente. Las cosas han colocado al doctor de la Plaza en potencia propincua de hacer un grande y respetable papel en nuestra historia institucional. Basta para ello—y no es poco, confesémoslo—que se atenga a satisfacer los anhelos de la opinión pública claramente manifestados, aun cuando ese empeño le ponga en abierta contradicción con las imperiosas tendencias que aspiran a enrolarlo bajo sus banderas. Quiere el país que el presidente sea prescindente; pero que esa prescindencia, como la neutralidad expuesta en un discurso famoso, se mantenga armada y vigilante, lista siempre para intervenir en defensa de los postulados democráticos cada vez que éstos corran riesgo y de cualquier lado que el peligro viniere. Es decir, una imparcialidad activa y eficaz, tan distanciada de una inconstitucional ingerencia, como de una negligencia apática, extremos igualmente perniciosos y de los cuales debe huir. Ha llegado el doctor de la Plaza a la cima de una vida pública brillante y laboriosa y su presidencia ha de ser, quizá, el postrero servicio que presta al país, resuelto, como se le sabe, a retirarse después a la vida privada. Está, entonces, el doctor Plaza, ocasionado a escoger entre un retiro de patricio, digno de las grandes figuras consulares que en la nación han sido, rodeado de los respetos populares y citado, como ejemplo de virtud cívica, y el alejamiento mortificado y silencioso de un mandatario que en última instancia no supo o no quiso prestar el supremo servicio a las instituciones de su país. La disyuntiva está planteada espontáneamente por las circunstancias.

La Unión Cívica Radical aguarda con emoción patriótica la actitud del presidente. Confesamos desde ya que ella responde hasta el presente a nuestros anhelos. Confiamos en su palabra y esperamos sinceramente que continuará haciendo honor a la fe que merecen sus declaraciones. Y conste que esta expectativa nuestra está despojada de todo móvil partidario y excluye toda mira egoísta, levantada, como está a contemplar los superiores intereses nacionales que se juegan en la trascendental emergencia. De modo que si asumimos la personalidad de la opinión pública, es porque el partido Radical es su expresión legítima y en tal carácter no abandonaremos al presidente mientras el presidente no desampare a la Constitución.

La lucha electoral en Colón

SEGURIDADES DEL TRIUNFO RADICAL

Nos telegrafía nuestro corresponsal:

"En este momento acabo de entrevistarme con el diputado Ferrari, director de los trabajos del partido, el que manifiesta esperanzas fundadas de triunfo, basándose en la actividad y el entusiasmo con que nuestros correligionarios hacen la propaganda y la forma impolítica en que actúan los demócratas, tratando en sus discurso despectivamente a los hijos extranjeros a quienes llaman gringos, y haciendo cargos al gobierno, porque ha suprimido la taba y el juego".

Otras informaciones de carácter serio ratifican la impresión altamente favorable para la victoria radical. La opinión pública, que ha sabido apreciar debidamente los resultados de la administración pública, de la mejoría policial y de la moral política que caracterizan al gobierno del doctor Laurencena, se manifiesta decidida a apoyar al partido radical. Hay en esta actitud, a la vez, una clara noción del interés propio, y un ejemplo de lo que influye en el concepto del pueblo, la tranquilidad de ver el gobierno confiado a buenas manos.

SERVICIO TELEGRAFICO EXCLUSIVO

Los títulos argentinos en Londres

Continúa el alza

COMENTARIOS DE LA PRENSA BRITANICA

LONDRES, enero 22. — El alza señalada hace algún tiempo en todas las acciones de los ferrocarriles de la República Argentina continúa en el Stock Exchange, en donde se observa al mismo tiempo un constante pedido de esos títulos. La prensa británica en general se ocupa de este asunto y dedica estudios largos y muy detallados sobre las empresas ferroviarias de la Argentina y el inmenso porvenir que están llamados a tener, pues cada vez se ensancha más su radio de acción a través de nuevas zonas agrícolas.

Los diarios ingleses se ocupan también de las cosechas argentinas y anuncian que son magníficas y que su transporte proporcionará buenos beneficios a los ferrocarriles, resarciéndolos de las mermas sufridas en sus ingresos en los últimos años.

El alza, según varios de esos periódicos londinenses, se debe principalmente a la buena garantía que ofrecen las acciones ferroviarias de las líneas argentinas, y a la gran demanda y compras que están realizando en el mercado de títulos inglés los especuladores y capitalistas de Estados Unidos. Sábese que una buena parte de las acciones vendidas en estos últimos días han pasado a mano de los norteamericanos.

EL DIA POLITICO

EL PACTO

Parece que no nos equivocamos ayer al inferir del silencio demócrata sobre la capital una posible ruptura del pacto de Córdoba. Y si no nos equivocábamos el convenio denunciado está en vigor otra vez. Un hecho significativo nos lo demuestra. Hasta ahora demócratas y socialistas habían trabajado paralelamente, pero manteniendo la invariable distancia que la geometría establece entre dos líneas paralelas. Como los feligreses de sectas afines, se miraban con simpatía recíproca, elogiábanse mutuamente cuando se presentaba ocasión, pero se habían negado a oficiar juntos en el mismo altar. O a propagar unidos sus convicciones desde la misma tribuna. La información política del día anuncia, sin embargo, que se ha operado al fin la lógica conjunción. En un acto público organizado bajo auspicios demócratas fraternizaron ambas greyes y fueron exhortadas en común y "ad-corpus" por tribunos sucesivos de filiación indistinta. Y al disolverse la reunión las aclamaciones se dirigían alternativamente a la fórmula del Coliseo y a la socialista, apareciendo gradualmente sobre el pavés el señor de la Torre y el señor Justo, el doctor Carbó y el señor Repetto.

Es posible que la reunión de fuerzas fuera una eventual acumulación de capitales para mejorar el fondo común; pero, de todos modos, corroboran las afinidades existentes entre demócratas y socialistas. El pacto de Córdoba se confirma. Esos hechos hasta sugieren una sospecha: ¿la alianza socio-demócrata no votará al fin una fórmula mixta? Justo de la Torre, por ejemplo; o Carbó-Repetto...

✡ ✡ ✡

DIPUTACIONES NACIONALES

La convención del partido Demócrata Progresista de Córdoba se reunirá el 25 del corriente para proclamar sus candidatos a diputados nacionales. Con tal motivo, la mayoría de la diputación cordobesa afecta a esa agrupación ha partido para la docta ciudad. Córdoba deberá elegir ocho diputados, correspondiendo cinco a la mayoría y tres a la minoría.

Como la proclamación debe hacerse por cinco y los candidatos a diputados son numerosos, han surgido allí serias dificultades para la proclamación, pues la mayoría de los que terminan quieren ser reelectos y los que han colaborado en el sostenimiento de aquella situación aspiran con legítimo derecho a una banca en el congreso nacional.

Si las desavenencias continúan, no sería difícil que el P. D. P. de Córdoba sufra nuevos desgarramientos. También la cuestión senaduría parece agravar la situación del partido oficial, lo que unido a los anterior ha hecho sumamente difícil que pueda mantener su unidad.

La política nacional en que están embarcados los partidos llamados conservadores, está dando lugar a más de una desavenencia entre los apacibles partidos oficiales de las provincias.

Así Santiago del Estero tiene ya planteado su pleito casero, por las diputaciones nacionales.

El señor Castañeda Vega, que representa una fracción del oficialismo, tiene sus candidatos, a la vez que el gobernador tiene los suyos.

El diputado Cabanillas es de los amigos del doctor Castañeda Vega, aspirante a una reelección, a la vez que el doctor Hernández amigo también, lo es a la otra.

Pero si en lo que se refiere a diputaciones las tendencias en cuestión pueden llegar a solucionar satisfactoriamente el asunto, no resulta igual en lo que se refiere a la gobernación, problema de gran magnitud para ambas tendencias y que significa la continuación de la influencia política.

El señor Castañeda Vega parece ser algo resistido en virtud de no ser hijo de la provincia, y esa resistencia se hace extensiva a sus amigos, por lo que se cree que el candidato a gobernador surgirá de las filas afines al gobernador Alvarez.

A fin de evitar divisiones que pudieran restar concurso al candidato oficial, actívanse en esta capital y en Santiago los trámites de arreglo para la gobernación.

La destitución del señor Roseti

Informaciones del Ministerio del Interior

Dejando perfectamente a salvo los merecimientos del señor Roseti como funcionario, y sus notorias cualidades y condiciones personales, no podemos ocultar la completa aprobación que nos merece la resolución del poder ejecutivo, exonerándolo del cargo de director de correos.

Es, sin duda, sensible la separación del señor Roseti, y creemos de veras que la administración nacional pierde un colaborador excelente. Pero, no debe ocultarse que con su salida han ganado en firmeza y eficacia ciertos principios de necesaria justicia, de prudente mantenimiento de las jerarquías y, por fin, de buenas formas en el modo de resolver conflictos como el ocurrido.

Desde luego, nos apresuramos a negar en absoluto la existencia de móviles subalternos, camaraderías o influencias personales en la actutud del señor ministro del interior. Es sin duda, muy cómodo para hacer crítica, rebajar el asunto a un nivel inferior, desde el cual resulta fácil e impresionante el reproche. Es cierto que un diputado llamó la atención del ministro Ortiz sobre la desgraciada situación del empleado destituído. No hay en esto más que un ejemplo de instancia legítima, dado que no se supondrá a ningún ministro dotado de facultades adivinatorias, y capaz en consecuencia de conocer personalmente los casos como el referido. El doctor Ortiz, al darse cuenta de lo ocurrido, procedió, pues, movido por un sano espíritu de equidad al llamar la atención del director de correos.

La renuncia presentada por el señor Roseti contiene expresiones que, aunque cultas en apariencia, envuelven cargos graves contra el ministro. Desde luego, la especiosa distinción entre "criterio judicial" y "criterio administrativo" significa, en definitiva, que el señor Roseti considera que el ministro incurre en un error de concepto sobre esos asuntos, que en verdad, y si así fuere, traería como consecuencia una declaración de su incapacidad o incompetencia para resolverlos con el "criterio" que corresponde. Además, al significar que el referido «criterio» del ministro deja un fermento de desorden, estimula la impunidad y la corrupción del personal, incurre el señor Roseti, por lo menos, en calificaciones inconvenientes e intolerables en las relaciones entre un funcionario y su ministro.

Creemos, con voluntad, de mantenernos dentro de la más estricta ecuanimidad, que esos cargos son de suyo graves, y que han motivado justamente la exoneración, ante la reiterada negativa del señor Roseti, cuando fué instado para que los alterase o suprimiera. El señor Ortiz nos ha manifestado que puso toda su buena voluntad para lograr el cambio de los términos molestos contenidos en la renuncia. La escena, referida por la prensa, en la cual aparecen tanto el ministro como el funcionario dimitente, rebuscando cuáles eran los términos incanvenientes, es una fantasía. El ministro, ante la manifestación de no haber intenciones molestas en la renuncia, se limitó a anunciar al señor Roseti su decisión de consultar al señor presidente.

No escapará a la atención del público cuál es el verdadero fondo del asunto. Estaba en contra algo más importante que la reposición de un empleado. Se trataba, en verdad, de salvar el principio jerárquico, comprometido por la renuncia. Y se ha tomado la resolución que correspondía.

Las resoluciones de la dirección general de correos y telégrafos, no aceptadas por el ministerio del interior, y la parte dispositiva de la sentencia del señor juez en el proceso originado por la primera de esas resoluciones, son las siguientes:

«Buenos Aires, diciembre 16 de 1914.

"Por estos fundamentos, de conformidad con el dictamen producido por la inspección y de acuerdo con el inciso 10 del artículo 28 de la reglamentación,

El director general de correos y telégrafos, resuelve:

Artículo 1.º — Dejar cesantes por las sospechas que surgen en su contra, respecto a la presunta sustracción de la suma referida, a los telegrafistas de la oficina central de telégrafos, Luis Mirabelli y José Benito Montoto, sometiéndolos a la justicia federal, a cuyo fallo quedan supeditados los efectos ulteriores de esta resolución.

Art. 2.º — Que la inspección proceda a levantar por separado una investigación sumaria que determine responsabilidades respecto a los cargos que formula el jefe, Pedro Reyna, contra el encargado de turno Hugo Steinhardt, sobre incorrecto manejo de fondos y pedidos de dinero a los empleados subalternos.

Art. 3.º — Anótese, dese cuenta, comuníquese, publíquese en la orden del día, tómese razón y vuelva a sus demás efectos. — Firmado: Roseti. — S. L. Carbo".

"TESTIMONIO — Buenos Aires, octubre 29 de mil novecientos quince. — Autos y vistos: Atento a las constancias de autos, de conformidad con lo dictaminado por el señor procurador fiscal en su precedente vista y de acuerdo con lo dispuesto en el artículo cuatrocientos treinta y cuatro del Código de Procedimientos en lo Criminal, sobreséese definitivamente en esta causa seguida a José Benito Montoto y Luis Mirabelli, con declaración de que la formación del sumario no perjudica su buen nombre y honor (artículo cuatrocientos treinta y siete del Código citado), y fecho, archívese el sumario. Provee el infrascripto por resolución superior. — Arias".

Buenos Aires, diciembre 30 de 1916.

Vistas las solicitudes presentadas por los ex telegrafistas de la oficina central de telégrafos, Luis Mirabelli y José B. Montoto, gestionando su reincorporación al servicio en mérito de haberse sobreseído definitivamente en el sumario instruído con motivo de la presunta sustracción de la suma de mil trescientos pesos moneda nacional de la caja de la oficina del despacho telegráfico, que determinó la cesantía de los peticionantes y su sometimiento a la justicia federal; y considerando: a) Que por resolución número 32603 E (s), expediente 4873, I, fecha 16 de diciembre de 1914, se dejó cesante a los recurrentes por las sospechas que surgían en su contra respecto de la presunta substracción de la cantidad mencionada, por lo que se dispuso someterlos a la justicia federal supeditando a su fallo los efectos ulteriores de la respectiva resolución por tratarse de un asunto dudoso y de difícil esclarecimiento por falta de pruebas suficientes; b) Que en tal virtud y habiéndose dictado auto de sobreseimiento definitivo en este asunto con la declaración expresa de que la formación del proceso no perjudica el buen nombre y honor de los presuntos culpables, es procedente proveer de conformidad con lo solicitado, se resuelve: Art. 1.o Que por la dirección de telégrafos se tenga presente a los recurrentes para proponerlos cuando fuese posible y en funciones ajenas al manejo de fondos; art. 2.o Anótese, dése cuenta, comuníquese, hágase saber, tómese razón y archívese. — Fimado: Roseti. —Salvador L. Carbó."

Los antecedentes que se dejan transcriptos explican suficientemente las razones de justicia que ha tenido en cuenta el ministerio al desaprobar lo resuelto por la Dirección General de Correos y Telégrafos, desaprobación que hubiera tenido lugar, por cierto, aún cuando no hubiera mediado reclamaciones expresas, desde que no es posible admitir que se limiten en su alcance arbitrariamente los fallos de la justicia, a cuyos efectos, por otra parte, según propia declaración, la Dirección General de Correos y Telégrafos había supeditado su resolución ulterior.

En cuanto a los sucesos posteriores a la presentación de la renuncia del doctor Roseti, ellos son los siguientes:

Como el doctor Roseti se encontrara en Mar del Plata en uso de licencia, el ministerio lo llamó telegráficamente el lunes pasado.

El doctor Roseti no se presentó al ministerio sino el miércoles, entrevistándose con el señor ministro a las 3 de la tarde de ese día.

En esta entrevista se significó al doctor Roseti la necesidad de que modificara los términos irrespetuosos de la renuncia presentada como un requisito indispensable para darle curso, haciéndosele esta indicación como un acto de deferencia muy especial hacia su persona, hecho que al doctor Roseti no podía pasarle desapercibido.

El doctor Roseti, no obstante ésto, no creyó conveniente modificar el texto de su renuncia, por considerar que, en su concepto, ninguno de los términos empleados en la misma podían afectar en lo más mínimo las legítimas susceptibilidades del señor ministro, lo que, por otra parte, no había sido su intención. El señor ministro expresó, entonces al doctor Roseti que eran halagadoras las explicaciones verbales que le daba, y si no insistió en sus observaciones, fué porque prefirió poner el caso en conocimiento del señor presidente y recoger su opinión, la que necesariamente tenía que ser decisiva en la emergencia.

La consulta con el señor presidente se realizó al día siguiente, en cuanto llegó a su despacho, pero, llamado nuevamente por teléfono a su domicilio particular el funcionario dimitente con el objeto de notificársele lo que se había resuelto definitivamente, el ministerio se informa con sorpresa, de que, por segunda vez, el doctor Roseti, sin aguardar esa resolución, se había ausentado a Mar del Plata.

Queriendo el ministerio extremar su deferencia hacia el doctor Roseti, por razón, en primer término, del alto cargo que ocupaba, el señor ministro comisiona al señor subsecretario, doctor Casabal para que esa misma noche, en cuanto llegara el doctor Roseti a Mar del Plata, tuviera una conferencia telefónica con el mismo.

El doctor Casabal manifestó en esa conferencia al señor Roseti, por encargo del señor ministro que era indispensable el cambio del texto de la renuncia en el plazo más breve posible, pues el P. E. tomaría resolución en las primeras horas del día siguiente. Que el P. E. no aceptaba los términos en que aquélla estaba redactada, por considerarlos de todo punto improcedentes. Que el señor ministro esperaba dadas las explicaciones verbales que le diera en la conferencia que tuvo con él y dada la consideración personal que le había demostrado, que no tendría inconveniente en hacer el cambio exigido, para evitarse así un decreto que podría resultarle desagradable.

Como el doctor Roseti preguntara al doctor Casabal la forma en que podría presentar la renuncia, el subsecretario llegó hasta insinuarle que ella podría fundarse en las razones verbales que había expuesto al señor ministro.

El doctor Roseti, si bien evidentemente contrariado con la exigencia que se le hacía a término perentorio, se limitó a manifestar que, estando cansado por razón del viaje, meditaría esa noche y a la mañana siguiente daría una contestación.

No llegando ésta, el Poder Ejecutivo tomó la resolución que es del dominio público.

El pan de los hospitales municipales

PROPUESTA PARA SU ELABORACION

La intendencia municipal ha recibido el ofrecimiento de la dirección de la penitenciaría nacional para elaborar el pan que se consume en los hospitales de propiedad de la comuna, a 18 centavos el kilo y en las mismas condiciones que la elaboración actual. Como esta propuesta representa una diferencia de 7 centavos por kilo, a favor de la municipalidad, pues al presente le cuesta hasta 25 centavos, el intendente la ha tomado en consideración especialmente, siendo probable que se resuelva a aceptarla.

Actualidad entrerriana

El Dr. Hernández y "El Diario"

Declaraciones del doctor Laurencena

Entre el presidente de la junta del P. D. P. de Entre Ríos, doctor Sabá Z. Hernández y "El Diario", que se edita en la capital de aquella provincia, se ha suscitado una violenta polémica, cuyo origen tiene en el telegrama enviado por dicho ciudadano al presidente del partido demócrata de Colón, por la prisión sufrida por afiliados a esta agrupación política.

Los conceptos de aquel telegrama fueron comentados oportunamente por nosotros y en cuanto al personaje principal, detenido por la policía en aquel departamento, dimos cabida ayer al prontuario de sus antecedentes que registra una copiosa cantidad de entradas policiales y delitos del fuero criminal.

"El Diario" de Paraná prosiguió registrando en sus columnas una serie de concretos relativos a la actuación del doctor Hernández, durante su ministerio, gobernación de Entre Ríos y su elección de diputado nacional, para poner en evidencia los escasos títulos que tenía para erigirse en apóstol de causas populares.

Con tal motivo, el doctor Hernández publicó una carta en "La Provincia", donde hacía derivar aquellos ataques como inspirados por el gobernador, doctor Laurencena, haciendo alusión a telegramas cambiados con el mandatario y agregando que éste contestó con una evasiva.

Se nos han facilitado los despachos aludidos y dicen ellos así:

"Lucas González, enero 17 de 1916. — Doctor Miguel Laurencena, Paraná. — Necesito saber si usted autoriza o siquiera consiente sin protesta, las injurias o calumnias que me infiere "El Diario", órgano oficial, en el número de fecha 14 del corriente, de los que recién he tomado conocimiento anoche. — Lo saluda, Sabá Z. Hernández".

A lo que contestó el doctor Laurencena:

"Paraná, enero 17 de 1916. — Doctor Sabá Z. Hernández, Lucas González. — Oficial: Yo no intervengo para nada en "El Diario", que no es órgano del gobierno; así es que no he podido autorizar ni desautorizar la publicación a que usted se refiere.

Por lo demás, debió imaginarse que su desagrado tan violentamente ofensivo para el partido Radical y para el gobierno, debía provocar protestas y represalias de los radicales. — Salúdalo (firmado): M. Laurencena".

Solicitado nuestro corresponsal para que se entrevistara con el gobernador para conocer sus vistas en esa emergencia, nos envía el siguiente despacho:

"Paraná, enero 22. — Al requerir al doctor Laurencena su opinión sobre el contenido de la carta del doctor Hernández, dijo poco más o menos:

"El cargo que ocupo me impide trabarme en polémicas de carácter personal o político. Por eso no contesté a las apreciaciones que el doctor Hernández hacía en su telegrama al vicepresidente del comité demócrata de Colón, a pesar de contener conceptos agraviantes para mi gobierno, y debo observar ahora una actitud igual".

Como comentario final, aplaudimos sin reservas la actitud del gobernador de Entre Ríos, conceptuando que dada su alta investidura no le es posible descender a terciar en polémicas periodísticas.

Las fiestas del centenario

ILUMINACION DE LA CIUDAD

Ha sido sometido hoy a la aprobación del intendente municipal el proyecto de iluminación de la ciudad con motivo de las fiestas del centenario de la independencia, proyecto que ha sido formulado por la dirección de alumbrado.

El nuevo proyecto amplía notablemente la iluminación realizada el año anterior, en ocasión del 9 de julio, comprendiendo la Avenida de Mayo, calles Florida, Libertad y Tucumán, plazas Congreso y Mayo, y otros lugares céntricos de la ciudad.

Su costo total ha sido presupuestado en 294.000 pesos, es decir, 1.106.000 pesos menos que el del año pasado, no obstante que tiene una importancia mayor.

Todos los trabajos relacionados con la confección de adornos, instalaciones y mantenimiento del alumbrado, serán atendidos por la administración municipal.

El padrón nacional de la Provincia

LA ACTITUD DEL JUEZ ZAVALIA

La conocida y plausible energía demostrada por el señor juez federal, doctor Zavalía en la depuración del padrón nacional, ha concluído por obtener del ministro de gobierno de la provincia el correspondiente acatamiento. Este funcionario ha tomado la resolución que transcribimos:

"No obstante las atendibles razones aducidas por el señor jefe de policía y teniendo en cuenta la importancia de la diligencia solicitada por el señor juez federal, vuelva a aquella repartición para que a la brevedad posible y haciendo uso de los medios que sean necesarios se confeccione la nómina de referencia.

Hágase saber esta resolución al señor juez federal pidiéndole quiera designar el funcionario que estime conveniente, a fin de que intervenga en estos trabajos, haciendo las indicaciones que considere del caso".

Como se ve, ha costado algún esfuerzo vencer la explicable resistencia opuesta a la limpieza que está realizando el referido magistrado.

El ministro de gobierno ha comunicado esa resolución al jefe de policía, y éste ha lanzado una circular a los comisarios, para que antes del día 25 del corriente remitan la lista de agentes con los datos requeridos por el juez federal.

LA GUERRA EUROPEA

SITUACION POLITICA

EL CAMBIO DE ACTITUD DE MONTENEGRO. — FRACASO DE LAS NEGOCIACIONES DE PAZ. — INFORMES CONTRADICTORIOS. — RUMORES DE TENTATIVAS DE PAZ DE ALEMANIA CON SERBIA. — EL SOCIALISMO INTERNACIONAL. — EL JAPON E INGLATERRA. — CONFERENCIA FINANCIERA DE LOS IMPERIOS CENTRALES.

Muy confusas y contradictorias son las últimas informaciones relativas al fracaso de las negociaciones de paz entre Montenegro y Austria. Según unos despachos el rey Nicolás reaccionó contra el grupo político de su país que deseaba la paz y rechazó las proposiciones austriacas considerándolas demasiado humillantes para la dignidad de Montenegro, y en virtud de esta decisión puso al frente del ejército de la defensa al general Martinovich para que continuara la resistencia. A estar a otros informes las negociaciones siguen en pie y no han podido tomar cuerpo, pues el barón Otto, ex ministro de Austria en Cettigne, portador del pliego de condiciones aun no ha llegado a ponerse en contacto con el comisionado montenegrino.

Mientras tanto la reina de Montenegro y sus hijas han llegado a territorio italiano, de paso para Francia y el rey Nicolás y los príncipes siguen al frente de las tropas.

El cambio de tono de la prensa italiana y francesa que lamaron traidor y vencido al rey de Montenegro, vuelve ahora a endiosarlo y a llamarle héroe y mártir, y esta actitud de última hora puede aceptarse como indicio de que, efectivamente, los montenegrinos azuzados por la entente y entonados con promesa de auxilios inmediatos han resuelto proseguir la lucha.

Circula también el rumor de que Alemania está haciendo gestiones para conseguir la paz por separado con Serbia; pero este rumor es realmente absurdo, como lo prueba el carácter de los discursos cambiados entre el zar de Bulgaria y el kaiser en el banquete celebrado en Nish, durante la visita del emperador Guillermo a su aliado.

Si a todo esto se unen las declaraciones últimamente formuladas por el rey Constantino de Grecia y las medidas de la entente respecto al país helénico, debe admitirse que la cuestión balcánica sigue presentando las mismas nebulosidades señaladas anteriormente en el curso de estas notas diarias.

Las nuevas y distintas tentativas de los elementos socialistas de los países beligerantes y neutrales están llamadas a tener el mismo fracaso que las anteriores.

Uno de los socialistas más eminentes, actual ministro de Bélgica, el señor Vandervelde, acaba de hacer importantes declaraciones destinadas a derribar todas las iniciativas que en el sentido de la paz puedan intentar los socialistas de tendencias internacionales.

El señor Vandervelde, ha manifestado que un abismo separa al socialismo belga y francés del alemán, y este precipicio es Alsacia y Lorena.

No cabe, según el ministro belga, ningún arreglo, ninguna fórmula de conciliación entre los socialistas de esos tres países, mientras Alemania no exprese su resolución de devolver a Francia las provincias conquistadas en 1870.

Como es casi imposible que Alemania se decida a perder su territorio que históricamente considera suyo y que fué recapturado por la fuerza, hay que alejar toda esperanza de que el socialismo internacional pueda actuar como un factor conciliatorio para la paz, tanto más que los socialistas italianos reunidos en Boloña acaban de manifestar que sus colegas de Alemania serán excluídos del congreso de Berna.

Una corriente de opinión contraria a la política británica en Extremo Oriente se está desarrollando en el Japón.

Una gran parte de la prensa de Tokio ha iniciado una violenta campaña contra el actual gabinete inglés, que se opone al desarrollo de la política nacional que los japoneses pretenden imprimir en China para conseguir sus aspiraciones.

Los diarios nipones señalan que la alianza británica-japonesa es una traba para el logro de los planes internacionales del Japón y hacen observar que ese pacto ata de pie y manos al imperio japonés e imposibilita su acción exterior.

A este sentimiento público expresado por la prensa nipona, responde talvez la reserva del gobierno del Mikado, el cual en repetidas ocasiones se ha hecho el sordo ante las insinuaciones de los aliados para que cooperara con su flota y su ejército en las operaciones contra los imperios centrales, y que a la postre tuvo que declarar que le era imposible satisfacer esos deseos y que se limitaría a facilitar municiones a Rusia.

Ello se explica fácilmente, pues los intereses especiales del Japón contrarían los de Inglaterra en el Extremo Oriente, y la Gran Bretaña, a pesar de estar envuelta e nuna guerra sin precedentes por lo magna, no pierde de vista a China y procura que nadie la desaloje de las posiciones conquistadas, pues son la base de su comercio presente y futuro, y el Reino Unido es sobre todo, una nación comercial.

Las finanzas de Alemania, Austria Hungría, Turquía y Bulgaria, atraviesan por una crisis harto o más aguda que las de sus adversarios.

La necesidad de un arreglo y de un estudio detallado del estado de ánimo de esas cuatro naciones, los ha llevado a concertar una conferencia en Viena.

Los recursos de Turquía y de Bulgaria son muy limitados.

Estos dos países, agotados por sus guerras anteriores, han entrado en la actual contienda sin las reservas necesarias para los sucesivos gastos que demanda, y ahora se ven llenas de dificultades.

Por su parte, Austria y Alemania, aún cuando disponen de riquezas muy superiores a esos dos aliados, han llegado también a verse envueltas en un torbellino financiero que amenaza arastrarlas, y a ello obedece esa conferencia, a la que han de concurrir los cuatro ministros de hacienda.

Veremos como resuelven ese gran problema y como se las arreglan Austria y Alemania para salir de su propio atolladero y socorrer financieramente a Bulgaria y a Turquía.

EN LOS BALCANES

SIGUE LA SITUACION EXPECTANTE

RUMORES Y VERSIONES CIRCULANTES EN ATENAS. — EL REY CONSTANTINO EN EL PIREO. — LA LUCHA SE REANUDA EN MONTENEGRO. — ECOS DE LA VISITA DEL KAISER A NISH. — DISCURSOS CAMBIADOS. — MARCHA DE KOEVERS SOBRE EL EJERCITO MONTENEGRINO. — BOMBARDEOS Y DESEMBARCOS EN LA COSTA BULGARA.

ATENAS, enero 22. — Persiste el sentimiento de expectativa pública en toda Grecia y en general la creencia de que el país está en vísperas de acontecimientos que decidirán de su suerte.

Circulan a granel rumores de toda clase. No se ha confirmado el ultimátum de la entente a Grecia, relativo a la entrega de pasaportes a los ministros de los imperios centrales, Bulgaria y Turquía.

Tampoco ha tenido confirmación la versión referente a que el gobierno helénico exigiría de los aliados el abandono de todos los territorios ocupados, menos Salónica.

El acto de la bendición de las aguas del Pireo, ceremonia que se efectúa anualmente con gran aparato religioso, se llevó a efecto, concurriendo a la fiesta el rey Constantino, la reina Sofía y los príncipes. Los soberanos fueron aclamados.

ATENAS, enero 22. — Parece confirmarse en absoluto la ruptura de negociaciones entre Austria y Montenegro. Añádese, según despachos de buena fuente, que los austriacos están atacando vigorosamente a las fuerzas montenegrinas que se oponen al paso de los invasores hacia Escutari.

ATENAS, enero 22. — Anúnciase que el emperador Guillermo desistió de su proyecto de enviar en misión especial a Grecia a un hijo del príncipe Eitel.

Se cree que esto obedece al temor de que los aliados capturen a dicho príncipe una vez que se halle en territorio griego.

NUEVA YORK, enero 22. — Comunican de Berlín que los diarios publican íntegramente los discursos cambiados entre el kaiser y el zar de Bulgaria en el banquete de Nish.

El soberano búlgaro recordó que hacía exactamente 215 años que el rey Federico I de Prusia fué coronado y que hacía 45 años que se fundó la nueva Alemania. Añadió que ese día, aniversario de tan gloriosas fechas, el emperador alemán, después de la victoria de sus armas, había podido entrar con seguridad en el antiguo castillo romano de Nish.

A este saludo contestó el emperador Guillermo con las siguientes palabras:

«Su majestad ha mencionado tres fechas importantes que coinciden con este día. Frecuentemente, siendo joven, al lado de mi abuelo, y luego como gobernante, celebré este memorable día dándole siempre la misma importancia y rodeándome los caballeros del Aguila Negra. Ahora, mediando la voluntad divina, celebro este día en un viejo histórico campo, en un bello país conquistado por la bravura de los búlgaros, recibido por un rey [illegible] sus bravas tropas y jefes ilustres, y honrado por su majestad, no sólo con una alta condecoración, sino con el nombramiento de jefe del regimiento 12 de infantería balcánica.

El discurso del kaiser terminó con un brindis por el zar Fernando, por su ejército y por el porvenir de Bulgaria.

NUEVA YORK, enero 22. — Un despacho de Viena, por vía Berlín, anuncia lo siguiente:

"Los austro-húngaros han renovado sus operaciones contra los montenegrinos.

"Un ejército bajo el comando del general von Koeverss avanza contra la capital de Cettinge y Podgoritza, y otro ejército se mueve hacia el Sur, a lo largo de la costa.

"Según anuncian, hay además destacamentos de tropas austro-húngaras en Albania, cerca de Escutari".

LONDRES, enero 22. — Llegan nuevos detalles del bombardeo en Dedeagoacht por las escuadras aliadas. Veinticuatro buques de guerra ingleses, franceses e italianos tomaron parte en esa operación.

El parte alusivo a esa acción naval, de fuente alemana, dice como sigue:

"Una escuadra enemiga, compuesta de 24 unidades apareció el martes último, a las 8 de la mañana, frente a Dedeagoacht, y a las 10.18 abrió fuego sobre la ciudad y las alturas vecinas. El bombardeo cesó a mediodía, hora en que los buques enemigos se retiraron.

"El bombardeo no causó víctimas, y fueron muertos solamente cuatro caballos.

"Ese mismo día, a las 9 de la mañana, una escuadra compuesta de 16 buques apareció en la bahía de Porto Lagos y a la una de la tarde empezó a cañonear las alturas que rodean la bahía.

El bombardeo continuó hasta las 5.30, y los buques se alejaron luego en dirección a la isla Thasos.

"No hay que lamentar víctima alguna".

NUEVA YORK, enero 22. — De Atenas telegrafían que fuerzas aliadas de lesembarco destruyeron los emplazamientos de los cañones en Porto Lagos, arrasando ademas otras defensas de los búlgaros.

Dichas tropas volvieron a embarcarse sin ser molestadas.

ROMA, enero 22.—Sábese aquí que Austria y Alemania hicieron nuevas proposiciones de paz a Serbia, sugeriendo que la cuestión fuera sometida a un plebiscito popular.

PARIS, enero 22. — "Le Temps" confirma que el crucero italiano «Piemonte» tomó parte en el bombardeo de los puertos búlgaros de Porto Lagos y de Dedeaghatch, en el mar Egeo.

En el frente austro-italiano

EXITO ITALIANO EN TEFARA

FUERTE NIEBLA EN EL ISONZO

Bombardeo de las posiciones austriacas en el Tirol

EL VIAJE DE M. BRIAND A ROMA

ROMA, enero 22 — El generalísimo Cadorna publicó el siguiente parte, resumen de las operaciones:

"Hubo acciones de artillería en las regiones montañosas.

"En la zona de Tefara uno de nuestros destacamentos obligó a varios grupos de enemigos a retirarse después de haberles infligido serias pérdidas.

"En el Isonzo inferior y medio, la neblina impidió las operaciones durante el día de ayer, sin impedir la actividad de la artillería cuyo fuego fué dirigido especialmente contra los refuerzos que llegan a las líneas enemigas".

NUEVA YORK, enero 22.—De Berlín transmiten el siguiente comunicado dado a la publicidad por el estado mayor general del ejército austriaco:

"En el frente italiano: El enemigo dirigió su fuego de artillería contra nuestras posiciones en el Tyrol.

"Desde las laderas de Col di Lana, fueron violentamente bombardeados los pasos septentrionales de Peutelstein.

"En el resto del frente la artillería desplegó su normal actividad".

ROMA, enero 22. — Nuevamente el gobierno se reunió en consejo de ministros. El consejo duró más de tres horas.

A la salida de los ministros se facilitó a la prensa una nota en que se anuncia que el gobierno consideró la situación de los Balcanes y adoptó medidas, pero sin citar de qué clase.

El abastecimiento de carbón para la península fué uno de los principales puntos tratados en el consejo.

A estos fines se enviaron instrucciones al embajador de Italia en Londres para que consiga del gobierno británico cargamentos de carbón.

ROMA, enero 22 — Se está prosiguiendo una investigación para averiguar las causas de la explosión ocurrida en el arsenal de artillería de Plasencia.

Ese accidente ocasionó varias víctimas entre los obreros que trabajaban en el taller de fabricación de bombas de mano.

Dos de los heridos fallecieron. Entre los lesionados se cuenta el mayor Villoleri.

Según los primeros informes la explosión se debe a causas accidentales y en modo alguno a manejos de los espías de Alemania y de Austria.

ROMA, enero 22. — Ha causado mucha satisfacción la noticia dada de que el jefe del gabinete de Francia se dispone a efectuar una visita al gobierno italiano.

Los diarios al comentar esa información manifiestan que es una prueba irrecusable del fraternal cariño existente entre los dos pueblos.

M. Briand será recibido con grandes demostraciones de simpatía y será objeto de agasajos.

Frente occidental

Las bajas alemanas en la Champaña

Los últimos combates en los sectores

ACCION EFICAZ DE LA ARTILLERIA FRANCESA

CAÑONEOS VIOLENTOS

PARIS, enero 22. — Aunque sin carácter oficial se anuncia, teniendo en cuenta varios informes fidedignos que las bajas sufridas por los alemanes durante la ofensiva que los franceses tomaran en la Champaña durante el mes de septiembre de 1915 ascendieron a la cifra de 300.000.

Varios relatos de prisioneros confirman esta cifra calculada por los críticos militares franceses. Por otra parte los documentos alemanes dan cifras que se aproximan a esa cantidad de bajas; incluyendo en ellas los 400.000 prisioneros capturados en los distintos combates librados en ese sector durante dicho movimiento ofensivo, preparado como se sabe con 70 horas de fuego incesante de artillería.

Precisamente a esta formidable preparación se debe las enormes pérdidas sufridas por el ejército alemán.

PARIS, enero 22. — Parece seguro que se aumentará el número de oficiales del ejército, especialmente los de infantería. La comisión del ejército de la Cámara de diputados se inclina a aceptar el proyecto relativo a este asunto presentado por el diputado M. Noulens.

Este conferenció con el ministro de la guerra y el general Gallieni considera conveniente el proyecto de aumento de oficiales.

PARIS, enero 22. — Aun no se ha expedido la comisión especial que tiene a estudio los perjuicios causados por la guerra a los elementos civiles. El ministro de justicia, M. Viviani, que preside dicha comisión, ha manifestado que considera indispensable conceder nuevas moratorias, sobre todo en lo que se refiere al pago de los alquileres vencidos.

PARIS, enero 22. — Los ex ministros Barthou, Pichon y M. Mithouard, presidente de la municipalidad de París, han sido designados por el gobierno para ir a Milan a inaugurar el nuevo hospital francés.

Se prepara en Italia una gran recepción a estos delegados.

PARIS, enero 22. — El gobierno dió a la publicidad el siguiente informe acerca de las últimas operaciones militares realizadas en los diversos sectores de Francia y Flandes:

"No hay nada que señalar en el trascurso de la noche pasada, excepto en el Artois, en donde hicimos estallar con buen éxito una mina debajo de una trinchera alemana, cerca de la altura de 119 metros, al sur de Thélus.

"Nuestra artillería bombardeó las trincheras alemanas en la región de los médanos en Bélgica y provocó varios incendios.

"Entre Soissons y Reims redujimos a silencio a una batería alemana que estaba en acción.

"En los Vosgos, durante el bombardeo de la vecindad de Rehfelsen dañamos las trincheras enemigas y destruimos un observatorio.

"En el resto del frente, el día estuvo señalado por una actividad considerable de la artillería por ambas partes."

LONDRES, enero 22. — Apareció el siguiente parte retranscripto por el comandante en jefe general Haig:

"Esta mañana fueron volados tres minas al oeste de Fricourt y una gran mina al este de Faubert.

"Durante el día, nuestra artillería dispersó cuatro destacamentos alemanes que trabajaban en construcciones.

"Hubo fuego recíproco de artillería al norte de Albert y de Loos y cerca de Givenchy.

"Al sudeste de Fleurbaix bombardeamos, con éxito, las posiciones de los cañones y las trincheras enemigas."

Bélgica y los alemanes

Opiniones de la "Frankfurter Zeitung"

NUEVA YORK, 22. — Comunican de Berlín que la "Frankfurter Zeitung" publicó un artículo haciendo presente, en términos enérgicos, la conveniencia de firmar la paz por separado con Bélgica.

Dicho artículo concluye con estas palabras: "Los belgas no deben esperar demasiado, pues puede suceder que Bélgica sea considerada un premio demasiado grande para ser abandonado".

SITUACION MILITAR

BOMBARDEO DE LA COSTA BULGARA POR LOS ALIADOS — AVANCE AUSTRIACO EN MONTENEGRO — LOS PUENTES DE STRUMA Y DEL VARDAR — LAS OPERACIONES EN EL CAUCASO Y PERSIA — LA OFENSIVA RUSA EN LA BUKOVINA — EN EL FRENTE AUSTROITALIANO Y EN LAS LINEAS DE FRANCIA Y FLANDES.

La noticia del día es el bombardeo de la costa búlgara por la escuadra aliada. Un boletín oficial de Sofía anuncia que 24 buques bombardearon desde el amanecer hasta mediodía el puerto de Dede-Agach. Más tarde, 16 de esos navíos recorrían la hermosa bahía de Porto Lagos y cañonearon durante cuatro horas las alturas que dominan el puerto. A juzgar por las informaciones periodísticas, ese ataque tuvo por objeto principal la destrucción de las vóas férreas que pasan cerca de la costa y que comunican a Bulgaria con Turquía, y por propósito secundario la destrucción de las bases de los submarinos alemanes.

Si el ataque ha satisfecho los fines perseguidos ha debido causar grandes perjuicios a los búlgaros y turcos, pues el movimiento de tropas por los ferrocarriles inmediatos a la costa se hará imposible durante varios días. La concentración de tropas otomanas al este de las posiciones que ocupan los francoingleses al norte de Salónica, — concentración de que se venía hablando con insistencia — habrá quedado interrumpida. Esta interrupción alejará el avance de los teutones y búlgaros contra Salónica, avance que los aliados probablemente no desean mientras no se defina con claridad la actitud de Grecia.

Una versión transmitida de Atenas viene a cambiar por completo, si se confirma, el carácter de los comentarios que inspira la situación de los aliados en Salónica. Según esa versión, los búlgaros están destruyendo los puentes existentes sobre los ríos Struma y Vardar en previsión de una ofensiva de parte de los aliados. A nuestro juicio, la noticia es una de las tantas fantasías de los corresponsales. Esto no quiere decir ciertamente que no sea posible que tal cosa suceda. Por el contrario, nos parece probable y conveniente. Si los aliados abandonaran su actitud pasiva y se decidieran a emprender un enérgico movimiento de avance, tal vez sorprendieran a sus enemigos no enteramente preparados para resistirlos. Comprendemos que si no lo han hecho, sus razones tendrán. En primer lugar, la actitud de Grecia les obliga a mantenerse a la expectativa, y en segundo, es probable que no hayan aún acumulado suficientes fuerzas para iniciar una acción con seguridades de éxito.

Mientras los aliados y los alemanes y búlgaros permanecen frente a frente sin resolverse a obrar, los austriacos aprovechan el tiempo. Apenas los montenegrinos reanudaron las hostilidades, rechazando las proposiciones de paz que les fueron ofrecidas, los austriacos volvieron al ataque con toda determinación. Un despacho de Ginebra publicado por "Le Temps", dice que un ejército austrohúngaro al mando del general von Koevess marcha sobre Podgoritza. Otro ejército morcha a lo largo de la costa en dirección al sur. Finalmente, varios destacamentos han penetrado ya en Albania y se acercan a Escutari. Basta dar una ojeada al mapa para convencerse de que es imposible que un ejército de efectivos tan poco numerosos como el montenegrino resista movimientos combinados de esa especie. Amenazados por ambos flancos, los montenegrinos no tendrán otro recurso que retirarse y esperar en Albania, como hicieron los serbios, que los aliados los pongan en salvo en cualquier isla griega.

Las ofensivas rusas en la frontera de la Bukovina, en el Cáucaso y en Persia parecen haberse disminuído. Por lo menos no se han producido hechos que den lugar a un comentario.

En el frente austroitaliano y en las líneas de Francia y Flandes continúan los duelos de artillería y las luchas de aeroplanos.

Frente Oriental y Cáucaso

Progresos de la ofensiva moscovita

CONTINUA LA BATALLA EN EL SECTOR DE BOJAN. — RECHAZO DE LOS CONTRAATAQUES AUSTRO-HUNGAROS. — LA IMPORTANCIA DE LA TOMA DE KOPRIKEN. — COMBATES ENTRE PINSK Y CZARTORYSK. — COMUNICADOS OFICIALES.

PETROGRADO, enero 22. — Las informaciones llegadas del frente hacen saber que la ofensiva rusa en la frontera de la Bukovina sigue desarrollándose con éxito completo. Los rusos han ocupado numerosas posiciones austriacas. El enemigo, que se ha retirado a numerosos puntos, está concentrando grandes efectivos en Sadagora. La pérdida de esta población obligaría a los austriacos a abandonar Czernowitz inmediatamente.

La lucha por la posesión de Bojan prosigue encarnizadamente. La ocupación de Reranoze por los rusos y su captura del sector de las posiciones austriacas situadas al oeste del mismo, representan la terminación de otra etapa del movimiento envolvente dirigido contra el grupo del enemigo en Bojan.

En Galitzia y la Bukovina el enemigo ha llevado a cabo contraataques furiosos que fracasaron. Estos contraataques se hicieron sobre una meseta abierta, por lo cual las pérdidas de los austriacos han sido enormes.

COPENHAGUE, enero 22. — Comunican de Berlín que los rusos han suspendido sus ataques en la mayor parte del frente. Solo entre Pinsk y Czartorysk efectuaron algunos débiles asaltos que fracasaron por completo.

Circula con insistencia el rumor de que los alemanes hacen grandes preparativos para iniciar una ofensiva entre el centro, entre Borovichi y Pinsk. El canal de Oginski es el punto elegido para iniciar los ataques.

PETROGRADO, enero 22. — Informan de Dwinsk que los alemanes en sus recientes ataques han empleado bombas que contenían ácido prúsico.

LONDRES, enero 22. — Los críticos militares atribuyen gran importancia a la toma de Kopriken por los rusos. Los moscovitas han arancado con eso a los turcos la posición natural defensiva de más fuerza en el camino a Erzerum.

Este triunfo abre una brecha en el centro del enemigo, librando de una grave amenaza al territorio ruso.

Las columnas avanzadas de las tropas del zar se encuentran ahora a menos de 35 millas de la fortaleza más importante de los turcos.

AMSTERDAM, enero 22. — Comunican de Viena que allí se ha publicado el siguiente boletín oficial:

"A causa de las enormes pérdidas que sufrieron en la batalla librada cerca de Toporuta y Bojan, los rusos cesaron ayer sus grandes ataques.

"En el resto del frente ha reinado en general calma, fuera de algunos intermitentes duelos de artillería.

"Una división aérea rusa arrojó bombas en el distrito al sudeste de Brzezayn, sin causar daños."

PETROGRADO, enero 22. — El ministerio de guerra publicó el siguiente comunicado:

"Nuestra artillería ha atacado con éxito en la región de Dwinsk a los alemanes.

"Cerca de la estación de Voleika hemos capturado a un aeroplano alemán.

"Al norte de Czartorysk rechazamos una tentativa del enemigo que trataba de volver a tomar la posición de una colina que perdió.

"Al noroeste de Zaboras, un globo del enemigo hizo explosión en el aire y cayó dentro de nuestras líneas.

"En el frente del Cáucaso rechazamos en la región de la costa una gran maniobra realizada por los turcos, con objeto de hacernos retroceder. Les causamos grandes pérdidas.

"Nos hemos apoderado de la ciudad de Hassan Kalah, situada al este de Erzerum.

"Hemos rechazado a los enemigos bajo los fuertes de Erzerum, capturando a más de 1.500.

"Los turcos se retiran precipitadamente en todas direcciones, abandonando cañones, provisiones y material diverso. Los rezagados llenan los caminos.

"En la parte meridional del lago Van rechazamos a los turcos al oeste de Vastan."

PETROGRADO, enero 22. — Se anuncia oficialmente que los rusos iniciaron el asalto a las defensas exteriores de Erzerum.

Parte oficial inglés

La legación británica en Buenos Aires ha recibido del ministerio de relaciones exteriores de su país, el siguiente comunicado

Enero 21 de 1916.—El corresponsal de "The Times» en Salónica informa que el examen de los archivos del consulado enemigo es aún incompleto por causa de la masa de documentos que contiene. Entre los documentos, encontrados en el consulado de su Majestad Católica y Apostólica de Austria se encontraron 1500 ejemplares de una proclama al jefe de los Senussies, incitando a la guerra santa contra las potencias cristianas no germánicas.

Estas fueron mandadas al "attaché" militar austriaco en Atenas.

La proclama contiene lo siguiente:

¡Entre todos sus instrumentos Alá ha elegido a la Nación Germana como el más seguro para proteger a su religión. Hemos, pues, resuelto cumplir con la imperiosa necesidad de proclamar la guerra santa. En el norte de Africa, el más poderoso jefe y el único que posee la mayor autoridad en el mundo musulmano es su excelencia el Iman, ilustre y ejemplar campeón del Islam por la causa de Alá y donde es vuestro señor y amo guía seguro de todos los elegidos.

Este (jefe caudillo) leader criado en la verdad de las leyes Koránicas y su espíritu resplandeciente con la pura refulgencia, se ha propuesto (o se ha impuesto) la tarea de purificar todas las almas corrompidas y dirigir

las por los caminos de la vida revelado por el Santo Libro dado a todos los musulmanes».

Evidencia clara de que esta proclamación se ha producido en Alemania, cuyo soberano siempre invoca a Dios.

El distinguido jesuita belga, padre Henusse, últimamente recibido en audiencia por el Santo Padre, ha dado cuenta de su recepción a su vuelta a sus tareas como capellán del ejército belga. "El papa me dijo y me ordenó que lo repitiese a todo lo largo de las trincheras, a los hombres, a los oficiales y al mismo rey, que considera que Bélgica tiene derecho a una completa reparación a manos de Alemania y que nunca consentirá en ofrecer sus buenos servicios para el restablecimiento de la paz a no ser que Bélgica reciba nuevamente todos sus territorios en Europa y en Africa, como igualmente la plenitud de sus libertades y derechos internacionales, según existían anteriormente y esto sin perjuicio de su reclamación de una recompensa adecuada a fijarse después de una investigación e inventario minucioso de todos los monumentos públicos destruídos, después de reedificar fábricas y casas particulares y restitución de toda propiedad privada».—Grey.

Servicio Telegráfico del Exterior

FRANCIA

La cartera de Relaciones Exteriores de Bélgica

PARIS, enero 22. — Anuncian oficialmente de E. Havre que el barón Reyens se hizo cargo hoy de la cartera de relaciones exteriores, en reemplazo de M. Davignon.

ESTADOS UNIDOS

La destrucción del paquete Persia

NUEVA YORK, enero 22. — Informan de Viena que el gobierno austriaco informó al embajador norteamericano en Viena, Mr. Rufield, que ningún submarino austro-húngaro es responsable por la destrucción del paquete inglés "Persia".

Un gran incendio en Noruega

La ciudad de Molde en llamas

NUEVA YORK, enero 22. — Informan de Copenhague que un violentísimo incendio está destruyendo la ciudad noruega de Molde.

La población está consternada.

Dos mil personas se hallan sin abrigo.

Las autoridades están tomando grandes precauciones para localizar el fuego.

BRASIL

(De la Agencia Americana)

La exportación de yerba mate. — La campaña de los fanáticos. — Colonización alemana. — Comunicaciones ferroviarias.

RIO DE JANEIRO, 22. — Comunican de Curitiba que el gobierno paranense ha dado a conocer la estadística correspondiente al movimiento de la yerba mate producida en el Estado.

Según esa información, la exportación de ese producto del Paraná, durante el período 1914-15 alcanzó a la cantidad de 48.758.925; es decir, un aumento de 3.786.738 kilos.

Ese aumento representa un valor de 2.000 contos.

La referida exportación en el tiempo 1914-15, ha producido al fisco paranense la cantidad de 2.184 contos, 544,982 reis.

—Una información telegráfica periodística, procedente de Florianópolis, capital del Estado de Santa Catalina, dice que la campaña que realizan las tropas federales está dando resultados imprevistos.

Según esa comunicación, en Canoinhas se encuentran concentrados 3.000 fanáticos y en Curytiba unos 2.0000, todos los cuales se hallan en extrema penuria, debido al cerco de las fuerzas nacionales, que les impide el aprovisionamiento.

—El ingeniero Enrique Hacker, del Estado de Río Grande del Sud, ha iniciado gestiones en Curytiba para el establecimiento de grandes colonias agrícolas alemanas.

Informa el referido ingeniero que estos núcleos agrícolas explotarían el cultivo del arroz.

—Ha sido inaugurado un rápido y directo servicio de ferrocarril entre la ciudad de San Paulo y la de Porto Alegre.

En el recorrido se emplean arriba de 32 horas.

—Los diarios recuerdan que hoy se cumple el 25 aniversario del fallecimiento de Benjamín Constant Botelho de Magalhaes, el fundador de la república en el Brasil.

Con tal motivo diversas instituciones cívicas harán una visita a su mausoleo y a su monumento, donde depositarán coronas de flores y se pronunciarán discursos alusivos.

URUGUAY

El proyecto de servicios de estadísticas. — Proyecto de una gran cascada. — El crucero inglés "Orama". — Buques carboneros esperados. — El comercio minorista. — La cuestión de la yerba. — Declaraciones oficiales. — Obsequio a dos comisarios de policía.

MONTEVIDEO, enero 22. — El consejo general de estadística dirigióse al ministro de Hacienda acompañando el proyecto de ley tendiente a organizar definitivamente los servicios de estadística del país.

—Proyéctase la ejecución de una gran cascada artificial en las canteras de Punta Carretas.

—Salió hoy con rumbo a las Malvinas el crucero inglés "Orama".

—Entre este mes y el próximo, espéranse ocho buques con carbón de piedra.

—Nótase agitación en el comercio minorista. Hoy se verificará en el Politeama una reunión tomando parte los almaceneros minoristas y mayoristas e industriales con objeto de resolver definitivamente el asunto de las patentes de los despachos de bebidas.

—El ministro de Hacienda declaró que el presidente de la República estudiará el monopolio de la yerba mate. Agregó que el monopolio asegura al consumidor el producto mejor y más barato y el gobierno podrá tener una entrada anual de medio millón de pesos. Refiriéndose a la yerba rechazada manifestó que tenía un cuarenta por ciento de cogonilla y otras sustancias nocivas.

—En breve llamaráse a propuesta para la electrificación del tranvía Norte.

—Durante el corriente mes la recaudación aduanera asciende a quinientos mil pesos.

—El directorio del Banco de la República y Centro de Almaceneros minoristas acordaron obsequiar un objeto de arte o un alhaja a los comisarios Platero y Mallarín por su actuación en el descubrimiento de la falsificación de moneda.

Los guías en Buenos Aires

El desgobierno famoso

NUEVOS CARGOS ELOCUENTES

La Provincia de Buenos Aires, queriendo reglamentar la expedición de guías de campaña sobre las transacciones de haciendas, parece haber impartido órdenes irrealizables a los intendentes de cada partido. Dichas órdenes deben estar muy mal explicadas porque cada intendente les da la interpretación que su inteligencia le indica.

Hay partidos como los de Ranchos, Chas. comús, Adolfo Alsina, etc., que pretenden que cada estanciero archive "nuevamente todas las guías", indicando en una planilla cuantos animales tiene cada marca. Hay otros, como Nueve de Julio, Monte, etc., que imponen al dueño de las haciendas, o su apoderado, su presencia en la intendencia para el despacho de las guías. Hay otros más sensatos que admiten las costumbres anteriores, aceptando los certificados firmados por los dueños o apoderados sin la presencia de ellos.

En el primer caso, surge preguntar quién va a controlar la declaración hecha por el hacendado sobre el número de animales que dice tener de cada marca. ¿Cómo harán los que tienen 8 a 10.000 vacunos con 50 marcas y sin brete y sin peluquero para afeitar la marca? ¿Quién pagará los gastos? ¿Qué control podrá efectuar la provincia que suponemos no tiene intención de convertirse en contador de todos sus hacendados cuando sus aptitudes no son suficientes pada administrar su propia contaduría? Nuestra opinión es que la provincia busca de dar trabajo a los jueces porque vendrá un semillero de pleitos. Citaremos un caso:

El señor X compra 2000 vacas al señor Z y expide certificado con 20 marcas, dando 100 cabezas a cada marca. El señor X, que no tiene como comprobar el certificado por falta de un brete y un peluquero, acepta la guía y marcha con sus haciendas. Al efectuar la reventa en lotes, cumple la ley y expide certificados con las marcas que llevan los animales, y empiezan a faltarle marcas de una clase y sobrarle de otras. ¿Cómo se arregla el pastel?

Nuestro consejo a los hacendados de dichos partidos es de declarar tener un número fantástico de cada marca, dejando un buen margen para no equivocarse. Si tienen una guía con 20 marcas para mil animales y sólo les quedan cien cabezas con diez marcas, que declaren 50 cabezas con las marcas que tienen, a fin de que les sobren marcas para poder componer errores más adelante.

En el segundo caso, se obliga la presencia del dueño o su apoderado. Contamos con el buen criterio del gobierno para modificar esto. Veamos el caso de una sociedad anónima de estancias que dirige sus negocios desde la capital por intermedio de su gerente, quien, previa inscripción de su poder o firma en las distintas intendencias, expide los certificados de las haciendas que vende. ¿Será posible que el gobierno obligue a este señor gerente que vaya a la campaña para cada guía, o que extienda poderes a los encargados que no gozan de la confianza suficiente de la gerencia para otorgarle un mandato amplio?

Han aparecido también unos formularios para extender certificados que indican la nueva papelería que piensa instalar este gobierno teórico. ¿Acaso todo esto detendrá el abigeato? ¿Acaso purificará a los comisarios e intendentes cuatreros que gobiernan los partidos? ¿Acaso modificará la moral de los señores jueces que venden su fallo al malhechor? Si el gobierno quiere garantir la propiedad ganadera, que nombre jueces especiales de intachable e intocable moralidad y que haga otro tanto con los comisarios e intendentes y que deje tranquilos los papeles, que son inofensivos, y haga leyes consultando un núcleo de gente que sabe, y no permita planes de un lírico que apenas posee cien vacas.

DESDE SAN LUIS

ATRASOS EN LA ADMINISTRACION PROVINCIAL

RECURSOS DEL GOBIERNO

LA CAMPAÑA POLITICA

SAN LUIS, enero 22. — El estado político y financiero de nuestra provincia es tan desastroso, que merece llamar la atención respecto a las deficiencias que se vienen observando. Ya en otra oportunidad, ese diario público un hecho censurable del gobierno, que hacía rematar la propiedad privada (campos y estancias) con el fin de cobrarse cien o doscientos pesos de contribución, mientras los edictos publicados en periódicos oficiales montaban otros gastos hasta quinientos y setecientos pesos.

Esta premiosa necesidad de dinero, ¿es para atender las obras públicas o los gastos de instrucción? De ninguna manera; es simplemente la necesidad de pagar el excesivo número de empleados que mantiene el gobierno para ayudar a sus amigos políticos, de donde resulta una serie interminable de jefes de oficina, subdirectores, etc., etc.

Contrastando con este personal, los maestros de escuela se hallan en una situación insostenible, pues se les debe desde seis hasta doce meses, pagándoles con certificados que éstos venden a los usureros: hemos visto canjear un vale de ciento cincuenta pesos por la mitad de su valor.

Estando la instrucción pública subvencionada por el gobierno de la Nación con el cincuenta por ciento de los gastos, estas demoras no debían existir, siendo ocasionadas por el hecho de haberse creado un personal muy superior al que se necesita.

Antes la provincia llegó a tener ciento diez escuelas para 7000 niños; hoy tiene cuarenta y cuatro para 6246, contando con un personal docente de 347 profesores, que dan un promedio de uno por cada 18 alumnos. Si este profesorado se rebajara a 125 o sea uno por cada 50 niños que es la proporción que se sigue en las más adelantadas escuelas de Europa, la instrucción continuaría siendo esmerada, y el problema de los pagos quedaría totalmente resuelto, quizás con un superávit que podría utilizarse en mejoramiento de locales, material de enseñanza, higiene, etc.

En el personal de policía sucede otro tanto: y como éste no tiene vigilancia superior en la campaña, cuando no le abonan los sueldos se desquita con no desempeñar sus obligaciones con la exactitud acostumbrada.

Con tales deficiencias los delitos se suceden con una lamentable continuidad sin que los empleados policiales que cumplen con su deber sean bastantes para contrarrestar los abusos y atentados que la gente maleante comete cada día.

En vez de administrar los intereses de la provincia como es su obligación, el gobierno se dedica únicamente a hacer política de partido abandonando todo lo que no esté relacionado con estas cuestiones.

Hace poco tiempo se formó un comité en esta ciudad, al que concurrieron cincuenta personas; de ellas, cuarenta y siete eran empleados adictos al poder; el comité radical pasó una nota al gobernador, quien contestó que tomaría medidas oportunas para evitar que se repitieran estos casos; como era de presumir nada se hizo, y los mismos empleados se reunieron en sesión plena hace tres días, y después de sesionar caminaron por las calles en manifestación.

Pero aparte de todo esto, lo que más llama aquí la atención es la actitud que en la política asume un diputado nacional por la provincia que trabaja por la reelección de su candidatura.

Los maestros de las escuelas Láinez, que son ciento ochenta, están bajo sus órdenes porque él los ha hecho nombrar a casi todos, y actualmente recorren la campaña como si fuesen sus delegados.

De igual manera dispone de los puestos de la Defensa Agrícola, los que reparte como dueño propio, cercenando la libertad de muchos empleados antiguos, que ante el temor de perder sus empleos, trabajan con él en la propaganda de su candidatura.

Ante tal género de anomalías es unánime la protesta del público, pues considera que el libre albedrío de que gozan los privilegiados del gobierno, hace que éstos abusen de su influencia en contra de la opinión, y de los intereses generales de la provincia.

Obras de riego de Río Negro

PERJUICIOS QUE APORTA SU SUSPENSION

Una promesa que debe cumplirse

Las obras de riego que la empresa del ferrocarril Sud construía en el valle del río Negro, han sido suspendidas por haberse agotado el crédito acordado por el gobierno. La suspensión de los trabajos no ha sorprendido a nadie, ya que la empresa constructora había comunicado esa resolución hace dos meses al ministerio de obras públicas. En cambio, lo que sorprende grandemente, es la actitud de este ministerio, que no ha hecho ninguna gestión para llegar a un arreglo — como proponía la empresa, — tendiente a favorecer la terminación de las obras, a las cuales poco falta para hallarse concluídas.

Esta negligencia o despreocupación del ministerio de obras públicas va a acarrear consecuencias desagradables. No solamente en lo que se refiere al dinero que perderá el Estado, con el abandono de las construcciones que fatalmente han de sufrir, si es que no quedan para siempre inconclusas, como otras obras públicas, sino porque pone en peligro la prosperidad de una rica zona y hará que se pierdan muchos capitales privados, empleados en el valle en la confianza de que la irigación sería un hecho.

Como se sabe, hace algunos años, cuando se concretó el proyecto de irrigar el valle del Río Negro, iniciando las obras con solemnes ceremonias y más solemnes promesas, el gobierno estimuló el establecimiento de capitales y de pobladores en aquella región, asegurando que, para una fecha sobrepasada ya en dos años, las obras de riego estarían concluídas.

Como las promesas eran formales, centenares de hombres emprendedores se establecieron en la región, empleando con toda fe su capital y hasta comprometiéndose con créditos, seguros de que su trabajo, su fe y su energía veríanse recompensadas apenas el riego fecundase aquellas tierras. De esa época data la prosperidad de aquella zona, que se ha transformado notablemente con los desmontes efectuados, los canales particulares abiertos, y las numerosas poblaciones levantadas a la espera de que las aguas del río llegasen para afirmar aquel progreso y dar realidad a las esperanzas.

Con la suspensión de las obras, el desencanto, para aquella laboriosa población, será terrible. Todo el trabajo de varios años y el capital empleado confiadamente en mejoras, poblaciones y desmontes del terreno será perdido, pues las tierras del valle, si bien muy fértiles, son improductivas y áridas si carecen de riego.

Es, como se ve, algo más grave que el simple abandono de una obra pública lo que significa la suspensión de las construcciones en Río Negro. Significa, de parte del gobierno, la falta de cumplimiento a una promesa formal, que compromete grandes intereses privados y que condena a muchos hombres progresistas a la ruina.

Se calcula que con tres millones de pesos más, las obras de irrigación podrían ser concluídas. Vale la pena preocuparse si conviene más al gobierno no emplear esa suma que perder los 9 millones ya invertidos y provocar un desastre regional, inmovilizando los muchos millones empleados por los particulares, en aquella zona, confiando en el riego. Es el caso, tanto como de administración de conciencia y de aquellos cuya solución inconveniente traen, para los que despreocupadamente los resuelven, desprestigios definitivos.

LOS TERRITORIOS DEL SUR

SU ABANDONO

No hace mucho tiempo el ministro de agricultura, doctor Calderón, puso en evidencia ante el gobierno en extensos informes el estado de abandono en que se hallan los territorios del sur, Santa Cruz y Chubut. Más que parte integrante del suelo argentino, pareciéronle al ministro colonias extranjeras en las cuales ni siquiera predomina el idioma nacional.

No puede, pues, alegar ignorancia nuestro ejecutivo sobre la desorganización civil de aquellos territorios. Empero, como si tal situación no fuese grave, nada hace por remediarla.

Informaciones recientes que nos llegan por distintos conductos nos ponen en antecedentes de que igual desorganización existe en el Neuquen, acaso más grave que la que reina en los otros territorios. En el Neuquen nos informan — y por cierto que nada que sea nuevo nos dicen con ello — la soberanía argentina apenas existe en la capital, asiento de la gobernación: la parte cordillerana que comprende la mayor extensión del territorio es una prolongación del territorio chileno, tanto que en ella hasta la moneda que circula es de aquel país.

Para que sea más exacta la dependencia chilena, existe la circunstancia de ser de origen trasandino la mayor parte de la policía que vigila aquella parte del territorio y los boquetes de la cordillera. Por razones de comodidad, por ser chilenos la mayor parte de los pobladores, se ha reclutado en esa forma los elementos policiales, pues no queda duda que tal comodidad resulta un perjuicio para la nacionalización de aquellas regiones del Neuquen que sólo en carácter nominal son argentinas.

Tal estado de cosas crea una situación ambigua cuyas consecuencias son fáciles de prever. Por lo pronto dan lugar a que no se respeten las leyes nacionales, especialmente la de registro civil, pues la autoridad no impide por razones obvias de simpatía que los pobladores chilenos lleven sus hijos nacidos en territorio argentino a inscribirlos en Chile, dándoles una nacionalidad que no les corresponde y por otra parte promueve conflictos de jurisdicción policial que hace imposible la extinción del bandidaje, que es una plaga endémica en el Neuquen.

Nuestro gobierno conoce perfectamente, como decimos, todos estos hechos y si no los corrige es por despreocupación. Despreocupación que acarreará graves consecuencias si se dejan arraigar, como costumbre, esas irregularidades que atentan contra la soberanía y contra las conveniencias todas de nuestro país.

La navegación del Río Gualeguay

Verdaderamente no comprendemos cómo el Ministerio de Obras Públicas nada ha hecho aún por solucionar este asunto, que teniendo una causa relativamente pequeña, está ocasionando tantos y tan graves perjuicios al comercio de esa zona.

Los vapores «Río Quequén» y «Angelita» y las chatas «Carlos Vasalló» y «Cituca», que debían transportar 3.000 toneladas de trigo, se hallan aún detenidos por falta de agua; y el vapor de pasajeros y carga «Villa Franco» ha llegado por la misma causa con diez días de atraso.

Comprenderíamos esto si hubiera de por medio una costosa obra de dragado, pero tratándose, como en otra ocasión decíamos, de una simple limpieza de los pasos Mandú y Cancha Seca, para lo cual el M. de O. P. cuenta con sobrados elementos, el hecho no tiene no sólo atenuantes, pero ni siquiera explicación.

Esperamos que el M. de O. P. se preocupará de este asunto, que tantos intereses afecta y cuya fácil solución está en sus manos.

Confraternidad hispano-argentina

Asociación Patriótica Española

Corrían vientos de agitación y sobresalto. Eran días tristes para España los que pusieron fin al año 1895 y los que dieron comienzo al de 1896.

La insurrección de Cuba había repercutido en toda la América que fué española, y los ideales de libertad y de emancipación de aquella colonia hallaron ecos, propicios de simpatía en todas estas regiones americanas.

Los filibusteros cubanos enviaron agentes especiales a todas partes, para hacer propaganda en contra de España y para recolectar fondos con que sostener la insurrección.

A Buenos Aires vino Aristides Agüero que consiguió reunir algunos elementos con los que organizó diferentes actos que fueron de franca y declarada guerra contra España y contra los españoles.

Los hijos de esta nación que aquí residían estaban verdaderamente soliviantados, y todas las noches de 11 a 3 de la madrugada se congregaban en el amplio vestíbulo del Club Español, para leer los telegramas de última hora que habían llegado a la redacción de "El Correo Español", y que su director, don Fernando López Benedito, enviaba muy gustoso para saciar el anhelo patriótico de los españoles.

Entre éstos había un grupo de jóvenes entusiastas y animosos, que pertenecían al Orfeón Español, que habían tenido algunos choques con las huestes que acaudillaba Agüero y que querían a todo trance desbaratar los trabajos que tan descaradamente se hacían en contra de España.

Estos idearon formar un centro que congregara a todos los que quisieran unirse bajo el hermoso emblema del patriotismo, y firmaron un documento que decía sencillamente esto:

Club Patriótico Español para contrarrestar los trabajos que llevan a efecto los filibusteros.

"Habiéndose efectuado varias reuniones en esta capital para recoger fondos a beneficio de la insurrección, se funda este centro para contrarrestar estos trabajos; los que estén conformes con estos fines, pueden firmar el presente documento.

"La comisión provisoria les avisará oportunamente la primera reunión y el local donde debe efectuarse ésta".

El insolirador de este documento fué don Francisco Durán que lo firmó en unión señor Jover, del señor Gabarreta y otros hasta el número de 42.

Ese es el origen de la Asociación Patriótica Española.

Pocos días después, en 26 de enero de 1896, ahora va a ser precisamente 20 años, se reunieron en asamblea en el local del Orfeón Español, los presidentes de las sociedades españolas y gran número de connacionales, bajo la presidencia de don José Serantes.

El acta de esta reunión es la primera de la Asociación Patriótica Española, puesto que es la de su fundación, y en ella consta que la asamblea eligió la siguiente comisión provisoria: presidente, don Fernando López Benedito, director de "El Correo Español"; vicepresidente, don Modesto Rodríguez Freire, director de "El Correo de España"; secretario, don José Serantes, del Orfeón Español; vocales, los presidentes de todas las sociedades españolas de Buenos Aires.

El fin inicial que tenía esta asociación naciente era el de reunir fondos por medio de cuotas mensuales destinados a cualquier calamidad pública, en España u otros propósitos patrióticos.

A los tres días, o sea el 29 de enero, en un salón del Club Español, celebró sesión la Liga Patriótica Española, y se eligió la comisión directiva con carácter definitivo.

Estaba formada así:

Presidente honorario, Excmo. Sr. ministro plenipotenciario de España, don Juan Durán y Cuerbo.

Vicepresidente honorario, señor presidente del Club Español.

Presidente, don Fernando López Benedito.

Vicepresidente, don Modesto Rodríguez Freire.

Tesorero, don Manuel Méndez de Andés.

Protesorero, don Gonzalo Sáenz.

Secretario, don Rosendo Ballesteros de la Torre.

Prosecretario, rentado, don Remigio Ochoa.

Vocales: todos los presidentes de sociedades españolas, los directores de publicaciones españolas y los señores don Manuel Castro López, don Rodrigo García Morán, don Francisco Grandmontagne, don Rafael Calzada, don Juan B. Goñi, don Manuel Durán, don Juan Gutiérrez y don Manuel G. Llamazares.

Hubo actividad y entusiasmo por parte de todos.

El doctor Rafael Calzada redactó los estatutos de la asociación.

"El Correo Español" hacía activa propaganda.

La comisión directiva buscaba nuevos elementos para su obra, los que encontraba con facilidad, porque el amor de los españoles a su patria hacía latir todos los corazones e iluminaba todas las inteligencias.

El 22 de marzo de aquel mismo año se celebró una asamblea magna en el frontón de la Plaza Euskara, a la que concurrieron siete u ocho mil individuos y donde llegaron más de tres mil telegramas y cartas de personas que se adherían al acto, por no poder concurrir personalmente.

En esta asamblea se aprobaron los estatutos; se dió a la asociación su nombre actual de Patriótica Española y se nombraron las juntas consultiva y ejecutiva.

Para presidente fué elegido un español casi completamente desconocido en la colectividad, el señor don Gonzalo Segovia, conde de Casa Segovia.

¿Cómo esto?

Efecto del talento. El conde de Casa Segovia habló en aquella asamblea ante un auditorio que no le conocía, pero se impuso por su brillante palabra, por su cultura, por su patriotismo.

Después de oirle, todo el mundo encontró justificadísimo su nombramiento.

Parodiando al César, el conde de Casa Segovia pudo exclamar: "Llegué, hablé y vencí".

¿Le pasaría lo mismo hoy día?

¡Quién lo sabe!

De todos los puntos de esta república llegaban entusiastas adhesiones a la Asociación Patriótica Española, y con ellas se formaron las juntas locales que tanto han servido para que aquélla pueda desenvolverse.

La Patriótica aprobó por unanimidad un hermoso pensamiento de su presidente don Gonzalo Segovia, que era el de abrir una subscripción para regalar un buque a la patria.

Esta iniciativa encarnó en todos los españoles que vivían aquí y la subscripción aumentaba constante y considerablemente.

Como producto de todo ello, los españoles de la Argentina regalaron a España el hermoso crucero "Río de la Plata", hecho que será siempre un timbre de gloria para la Asociación Patriótica Española.

Pero hay más aún.

Cuando con motivo de la guerra de España con los Estados Unidos se inició en Madrid la "suscripción nacional", que fué secundada aquí con entusiasmo, la Asociación Patriótica celebró una asamblea en el Club Español, el 26 de abril de 1898, al objeto de recaudar fondos para España, y aquella misma noche se recaudaron allí 375.000 pesos en cheques, que fueron hechos efectivos todos al día siguiente, y en el acto se enviaron a Madrid cerca de cuatro millones de francos, a cuenta de la suscripción.

Ha hecho también la Patriótica obra de confraternidad.

Cuando la fragata "Presidente Sarmiento" regresó de su viaje a España, se celebró un banquete el 8 de octubre de 1901, en honor de los jefes, oficiales y guardias marinas del buque, al que asistieron ministros del ejecutivo e importantes autoridades y personalidades argentinas y el ministro de España y prestigiosos compatriotas, y en el que se pronunciaron brindis del más acendrado amor entre los dos pueblos. Fué una fiesta hermosa.

Digno de todo encomio es el acto de celebración de los "Juegos Florales" que organizó la Patriótica, y cuya entrega de premios se verificó la noche del 22 de octubre de 1904, en el teatro de la Opera.

Fué presidente del jurado el doctor Roque Sáenz Peña, y formaban parte de él intelectuales tan distinguidos como los doctores Joaquín V. González, Calixto Oyuela, Rafael Obligado y otros; fué mantenedor el gran orador argentino doctor Belisario Roldán.

Cuando en 1910 vino aquí la infanta Isabel, presidiendo la embajada extraordinaria que la patria enviaba para conmemorar las fiestas del primer centenario de la independencia argentina, entre otros actos organizados por la Patriótica figura como memorable la grandiosa manifestación y desfile de las sociedades españolas con sus banderas y bandas por delante de S. A. R.

Fué el 2 de mayo de aquel año.

Empezó el desfile a las doce y media y a las cuatro de la tarde no había concluído aún.

Habría en este acto más de setenta mil españoles, y la policía no tuvo que intervenir en el menor desorden.

¡Qué cultura la de los españoles aquel día!

¡Qué hermoso acto de patriotismo!

No es posible reseñar todo cuanto la Asociación Patriótica Española ha hecho para merecer el respeto y la consideración de los españoles de aquí, y la gratitud de España.

Fuera de esta órbita de vida exterior y fastuosa, en su vida callada e íntima, podríamos decir, ha hecho mucho bien.

Creó la "Estampilla Patriótica", que todos los españoles usaron en su correspondencia y con la que sacó mucho dinero; auxilió a los náufragos de la costa de Galicia, a los damnificados por la catástrofe de Rueda (Valladolid), a los perjudicados por las inundaciones del sur de la provincia de Buenos Aires, a la Cruz Roja española.

Socorrió a las familias de los voluntarios que fueron a Cuba, a las víctimas de las inundaciones de Valencia, a la repatriación constante de los españoles necesitados, a los prisioneros españoles de Filipinas.

Alivió los desastres que ocasionaron las terribles inundaciones que hubo en los barrios excéntricos de esta capital en 1900, envió dinero para las víctimas de los depósitos de aguas de Madrid, para las calamidades de Andalucía.

Creó un centro de información y colocaciones para guiar los primeros pasos de compatriotas que arriban a este país.

Cuando las inundaciones de Málaga, giró inmediatamente 25.000 pesetas; cuando la desgracia enlutó las provincias catalanas, envió 50.000 pesetas; y para las víctimas de la campaña de Melilla mandó 70.000 pesetas.

¿Para qué decir más, si todo lo dicho es tan elocuente?

En otro artículo continuaré.

Emilio BRAVO.

MINISTERIO DE HACIENDA

VARIAS RESOLUCIONES

Con fecha de hoy se han dado a conocer las siguientes resoluciones:

Se informa el fallo de la Aduana de la capital apelado por los señores Juan B. Bafico hijo, que impone la pena de comiso sobre una partida de lápices de oro que se pretendió introducir como correspondencia certificada.

—Se deja sin efecto la resolución de 14 de Octubre de 1915 por la que se autorizaba a la Dirección General del Puerto de Buenos Aires para llamar a licitación privada para la provisión de los materiales con destino a las obras para el suministro de agua potable a los buques surtos en el puerto de La Plata.

LIBRE DESPACHO

Se concede a la embajada de los Estados Unidos de América el libre despacho de dos cajones escritorios llegados en el vapor «Tennatson».

NOTAS DE LA GRAN GUERRA

Una instantánea remarcable: Explosión de un obús

EL RECLUTAMIENTO EN FRANCIA

Interesantes detalles

La admisión de los conscriptos y de los voluntarios para el servicio armado o para los servicios auxiliares, es objeto en Francia de muy prolijas atenciones por parte de las juntas de revisión, máxime en el tiempo actual de guerra.

El proceso de la revisión y de los preliminares que preceden la admisión de los hombres "buenos para el servicio armado" o "bueno para los auxiliares", tiene visos generalmente interesantes, no desprovistos de circunstancias curiosas que trataremos de describir.

El acto de revisión—

El local en donde se verifica la revisión de los conscriptos tiene que ser calentado a una temperatura mínima de 15 grados centígrados, pues los hombres tienen que presentarse enteramente desnudos, permanecer durante bastante tiempo en ese estado, y peligraría, por tanto, su salud quedando expuestos a un ambiente demasiado frío.

Antes de la guerra, en tiempo de paz, las formalidades del acto de revisión eran más complejas. Pero ahora las circunstancias imponen un modo de proceder más rápido.

En 1914 y 1915 las juntas fueron compuestas del prefecto (jefe político del departamento respectivo) o del secretario general de la jefatura o del subprefecto, de un general u otro oficial superior, de un consejero de prefectura, de un consejero general y de un consejero de distrito (arrondissement).

El comandante del reclutamiento asiste a la sesión y, sobre un padrón cantonal, copia del que tiene el presidente, anota al mismo tiempo que este último las decisiones de la junta.

Dos médicos militares proceden al examen físico de cada conscripto. A ese examen sigue una proposición verbal que casi siempre es adoptada por la junta.

Desde octubre de 1914 a julio de 1915 los consejos de revisión visitaron las clases 1915, 1916 y 1917, estas dos últimas por anticipación. En diciembre último, a raíz de un decreto especial, visitaron los exceptuados y los reformados.

El indicio—

Esta palabra que, sin cesar, se transmiten el prefecto, el general y el oficial de reclutamiento, tiene un aspecto misterioso.

Los jóvenes conscriptos se quedan en ayunas, por más que la oigan pronunciar.

Y es porque no conocen su significado que ciertos conscriptos "aplazados" se extrañan de que lo hayan sido a pesar de que el mayor (médico militar) no los ha examinado, ni pareció mirarles siquiera.

—Eso no es justo, dicen: ¿cómo puede saber que no soy tan robusto como Fulano que fué reconocido "bueno para el servicio de las armas"?

Pero ha de saberse que el médico no necesita examinar de cerca a un conscripto para aplazarlo. Si se tratase de exceptuarlo, eso sería otro par de mangas; en tal caso procede el examen minucioso.

Con efecto, un joven sin enfermedad alguna puede ser aplazado por debilidad accidental. La debilidad es la causa principal de los aplazamientos. Se le juzga débil a un conscripto cuando el "indicio" es, por término medio, superior a 30. A menudo se aplaza también a 27.

Y ese indicio ya lo tiene el médico cuando se le presenta el candidato.

Vamos en qué consiste:

El indicio es la relación entre la talla, el peso y el perímetro torácico del individuo.

Por ejemplo: El joven X... pesa 59 kilos, mide 1m59 de talla y 0m86 de perímetro torácico. Tiene el indicio 14 y puede constituir un buen soldado si no padece de alguna enfermedad grave.

En cambio, el joven Y... pesa 6 kilos, mide 1m78 y tiene 0m76 de circunsferencia pectoral, o sea un indicio de 42. Hay que aplazarlo.

Se calcula el indicio tomando: 1o. la diferencia entre el guarismo del peso contado en kilogramos y el número de centímetros que exceden del metro de la talla.

Verbigracia: X... mide 1m59 de altura y pesa 59 kilos. La diferencia entre 59 y 59 igual a 0. Para Y... es de 18 (78 menos 60 igual a 18).

2o. Al primer resultado obtenido se agrega la diferencia que hay entre el número ideal 100 y la cifra del perímetro torácico.

Así para X... se obtiene: 100 menos 86 igual a 14.

Para Y... 100 menos 76 igual a 24.

Esta diferencia agregada a la que resultó de la primera operación da:

Para X... 0 más 14 igual a indicio 14.

Para Y... 18 más 24 igual a indicio 42.

Un hombre normalmente constituído debe tener la menor diferencia posible entre la cifra en kilogramos de su peso y el número de centinelas (excedentes del metro) de su altura.

El tipo ideal sería Z... Peso, 75 kilos; talla, 1m75; perímetro, 0m86. Indicio, 0.

Ese es declarado bueno para el servicio armado. Pero llega Y... precedido de su ficha, el médico dice: "aplazado".

Las exenciones—

En agosto de 1914 el gobierno formuló una instrucción detallada que menciona todas las enfermedades, deformaciones, etc., consideradas en su relación con las necesidades de la vida militar.

La tuberculosis, en todas sus formas, motiva la exención. En el mismo caso están las palpitaciones, la hipertrofia del corazón, la insuficiencia mitral, enfermedades que pueden dar motivo a fraude y pueden sólo ser apreciadas por el oído experimentado de un médico. Este puede equivocarse o tener interés en equivocarse; por eso no resuelve él solo; se le adjunta otro médico.

La osteo-mielitis, la epilepsia, la neurastenia, la diabetes, la albuminuria, la gibosidad, el enanismo y otras deformidades acarrean la exención.

En el servicio armado no se admiten los hombres que sufren de várices ascendentes o de úlceras varicosas. Las várices poco voluminosas son compatibles con el servicio armado.

También son motivo de excepción la sordera, grave, el idiotismo, etc.

A los sordos se les comunica la resolución de la junta en voz queda. No es raro que algunos contesten dando las gracias, y entonces se les replica: "bueno para el servicio armado".

La hernia, que puede ser contenida por un braguero, es compatible con el servicio armado.

La miopía superior y dióptricas y que no puede ser corregida, acarrea el servicio auxiliar. Raramente se exceptúa por ese defecto de la vista, salvo cuando viene complicada con lesiones o cuando los cristales son insuficientes para poner la vista al cuarto de la visión normal.

Hay naturalmente otros casos de exención.

En diciembre último un reformado de veinticinco años, protesta:

—¿Qué enfermedad es la mía?

—Bronquitis crónica.

—Decidme que soy tuberculoso, pero, señor mayor, aguantaré siquiera tres meses mientras se instruya a otro. Pido que se me deje marchar.

Los feos y los tatuados—

Otros casos de exención poco conocidos son los que conciernen a los hombres muy feos y a los tatuados.

Cuando la fealdad es tal, que puede exponer el conscripto a las pullas y malas chanzas de sus compañeros, la junta pronuncia la exención. El privilegio podrá ser halagüeño, pero no es cosa de arrendarle la ganancia a semejante prójimo; pues debe tenerse en cuenta que la fealdad tiene que ser ejemplar para que motive la exención.

Los tatuados en el sorteo, cuando la estigma está muy extendida, son exceptuados, pero si el conscripto se hubiese hecho marcar adrede, incurrirá en penas graves.

En enero de 1915, un consejo de revisión tuvo que examinar a un joven que estaba tatuado en todo el cuerpo, desde la cabeza a los pies.

En cada dedo pulgar de estos últimos tenía marcada una flor. En el dorso se veía una nave con velas desplegadas, una mujer en traje de baile "adornaba" el pecho; un ojo en cada una de las partes más carnudas de su persona, leones sobre los muslos, divisas en los brazos y la "Marsellesa" con todas sus estrofas en la parte de los riñones y en las pantorrillas. El mayor observó:

—Ya no queda sitio.

El hombre se irguió con altivez (era un reformado de los batallones de Africa):

—¡Pardón, queda sitio para una bala!

—Esa bella respuesta hizo que se le alistara. La bala la recibió en Carancy y está hoy condecorado con la cruz de guerra.

Los voluntarios—

Un gran número de franceses cuya edad exoneraba de todo servicio, quisieron cumplir más que su deber. Comprometiéronse por toda la duración de la guerra a "título francés". Se conoce el alto ejemplo dado por M. Collignan, consejero de estado, antiguo secretario de la presidencia de la República.

Se han vuelto a ver en las filas granaderos de sesenta años, alertas y contentos. Se han visto también niños de 17 a 18 años que se han anticipado al llamado de su clase.

Para esos voluntarios, un solo médico da su opinión. La visita es minuciosa y mucho más severa aún que para los conscriptos. Muchos quinquagenarios y adolescentes suplican en vano que se les incorporaran. Verdad que el hombre tiene siempre la edad de sus arterias. Hay parisienses y provinciales de sesenta años que son aptos para hacer campaña y la hacen mostrando una resistencia admirable.

Los extranjeros naturalizados siguen la suerte de la clase correspondiente al año de su naturalización.

Numerosos enganches han sido firmados por italianos, griegos, alsacianos, rumanos y hasta por turcos, búlgaros y alemanes.

En cuanto a los italianos, su legión fué disuelta cuando Italia resolvió participar en la guerra. Los demás regimientos contribuyeron a engrosar los efectivos de la legión extranjera que cuenta más hombres que una división.

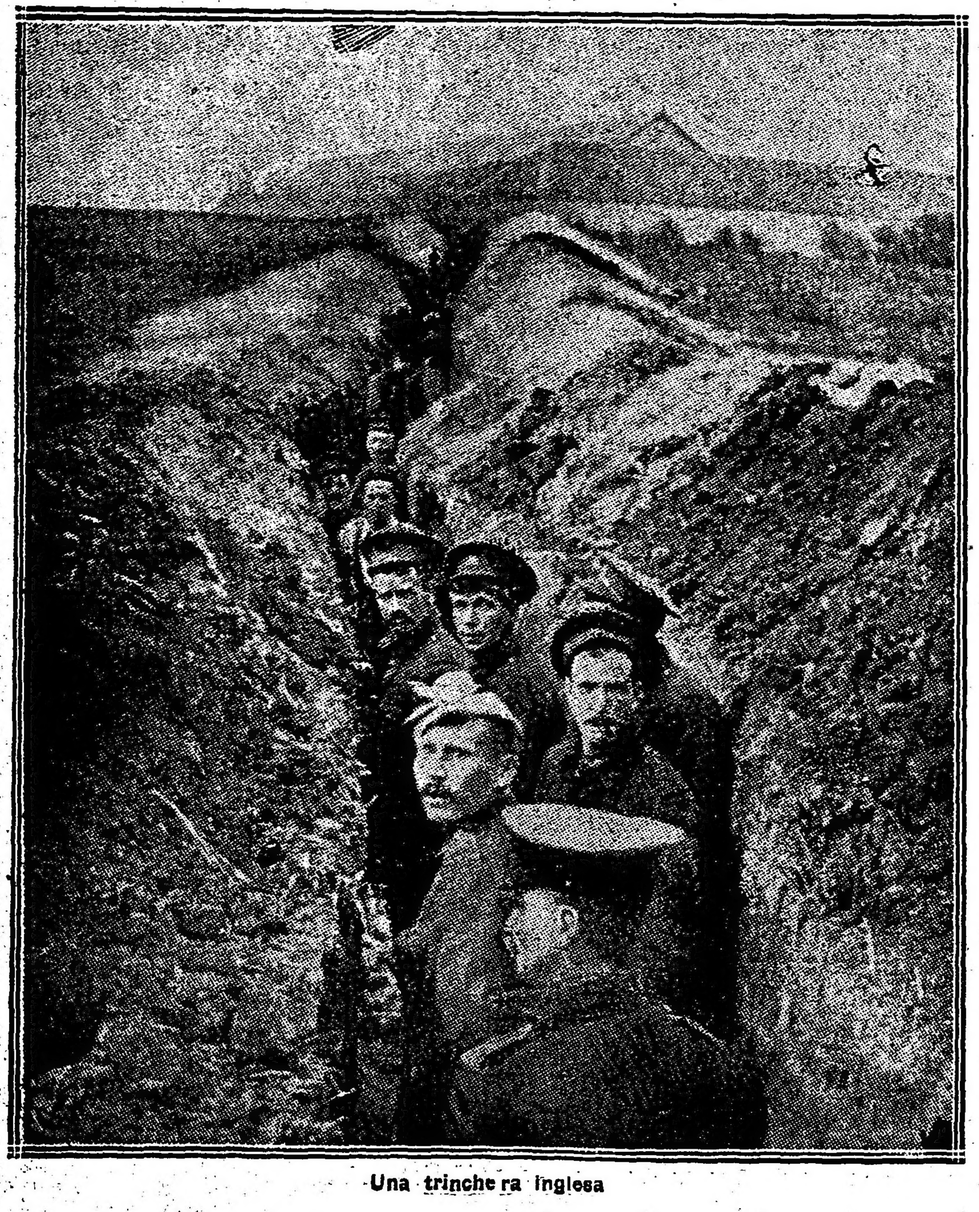

Una trinchera inglesa

LOS DIAMANTES DE LA CORONA

M. Dalimier, subsecretario de Estado en el ministerio francés de Bellas Artes acaba de relatar en "Lectures pour touts", de qué modo puso en seguridad las joyas de la corona, en Agosto de 1914, cuando se temía la invasión de los alemanes.

He aquí cómo se expresa:

"No quise dejar a nadie más que a mí el cuidado de ponerlas en sitio seguro. M. Henri Marcel fué a comprar en un negocio vecino del museo una valijita de cuero amarillo cuyo precio era de 9.50 francos y en esa pequeña valija, sobre una cama de algodón pusimos todas las joyas.

"Luego, mi oficial mayor y yo abandonamos el Louvre para dirigirnos a pie a la estación, en donde debíamos tomar el tren.

"De esa partida y de ese viaje guardaré siempre el conmovedor recuerdo.

"Acercábase la noche. Temíamos que nos siguiera algún malhechor. Íbamos con paso furtivo. El oficial mayor me precedía mirando hacia todos lados y yo le seguía con la preciosa encomienda en la mano.

"Cenamos en el restaurant de la estación y tal era el miedo que tenía de perder las joyas, que no solté un momento la valija durante la comida.

"Eso, lo confieso, me ponía algo en ridículo. Y los clientes que comían en otras mesas mirábanme con semblante divertido. Pero yo no les prestaba casi atención; mis ojos quedaban hipnotizados por la valija de cuero amarillo. Tenía conciencia de la misión que desempeñaba.

"Y las mismas angustias me asaltaron durante todo el viaje. Por supuesto, ni mi compañero ni yo dormimos aquella noche.

"Las horas parecíéronme de una duración desesperante en aquel tren lleno de una multitud temerosa que huía de París. Las paradas me parecían siglos.

"Y a la llegada no habían terminado aún mis zozobras. Tuve que andar por toda la ciudad para encontrar una caja de hierro segura para las famosas joyas. Pero con motivo de afluir los parisienses y los habitantes de las regiones invadidas, los cuales habían traído con ellos sus objetos preciosos, no había cajas disponibles.

"Por último, pude encontrar un sitio libre en el tesoro de hierro de la sucursal de un Banco de París. Allí dejé depositada la preciosa valija, lanzando en ese momento un largo suspiro de alivio.

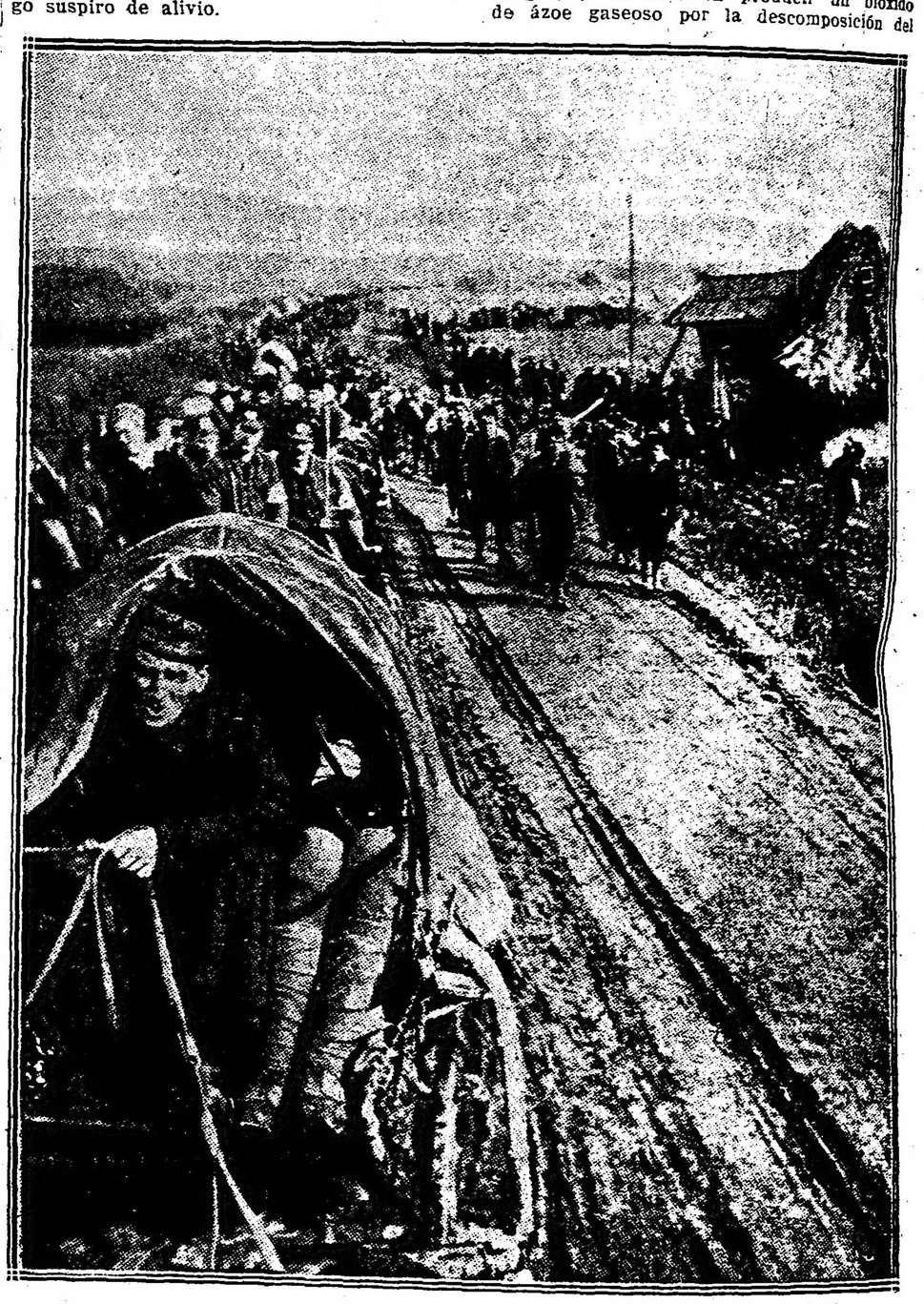

La retirada serbia

"Allí estuvieron en seguridad los diamantes de la corona, vigilados por funcionarios del ministerio, empleados del mismo Banco y detectives avezados.

COMÓ SE FABRICAN LAS SORTIJAS DE ALUMINIO

Les obuses, moon bon,—ze vous le dis sans blaguez,
Nous y courions après pour en faire des bagues.
Un "poilu" marsellés.

Los soldados franceses del frente que se dedican a la fabricación de sortijas de aluminio emplean dos procedimientos: unos utilizan el aluminio tal como se presenta en la espoleta del obús, cortando rodajas en la masa; otros funden el metal en el casquete de acero que los soldados colocaban en el kepi cuando se dirigían a las trincheras.

Se calienta el metal, y se activa el fuego soplando con una vaina usada de bayoneta Lebel; luego se cuela el aluminio en un molde grabado en piedra calcárea. Se continúa el trabajo con una lima y un cuchillo y se termina con el pulido por medio del papel esmerilado.

Para adornar la sortija con piezas de cobre en forma de corazón, trébol, cruz, etc., se practica una incisión en el aluminio en estado de fusión y se le introduce el cobre ya preparado que, con el enfriamiento, queda encerrado en la masa.

Los dibujos que figuran en la mayor parte de las sortijas reproducen casi siempre modelos conocidos No obstante, se encuentra de cuando en cuando algún artista capaz de crear y variar sus dibujos. Tal es ese artillero, acantonado en Champagne, que logró componer obras originales. Cinceló nuevos motivos: rueda, serpiente, cocinela, y ejecutó una remarcable imagen del general Joffre.

La industria de las sortijas en el frente goza de una boga sin par. Desde el mes de diciembre de 1914 se centuplicaron los pedidos, y los precios ascienden cada vez más.

El elaborador de sortijas dedica a su trabajo una verdadera pasión.

Apenas llegado de la trinchera, se instala al aire libre delante de la puerta o de la cocina en que se está preparando la comida, y se pone con ahinco a la obra. Se ha vuelto una suerte de "poseído" que la caricatura y la canción han descripto con buen humor.

¿COMO EXTRAEN LOS ALEMANES EL SALITRE?

Considerar la atmósfera terrestre como una formidable reserva de materias primas, de la cual la industria puede usar a su antojo sin temor de verla desaparecer, es una de las ideas más fecundas que los sabios han concebido.

El ázoe, el oxígeno y otros gases contenidos en el aire son utilizados hasta ahora; pero induce a creer que bien pronto los otros gases serán utilizados también.

El principal componente del aire, el gas que éste contiene en mayor cantidad, es el ázoe, y después de muchas investigaciones científicas ha aparecido susceptible de entrar en combinaciones utilizables.

Dos ingenieros electricistas han hecho por medio de la chispa eléctrica la síntesis del anhidro azoico; pero dichos sabios no veían en dicho descubrimiento más que una curiosidad de laboratorio. Berthelot en 1869 ha obtenido el ácido cianhídrico, operando sobre una mezcla de acetileno y ázoe.

Otros muchos químicos franceses e ingleses han procurado dar a estos descubrimientos aplicaciones prácticas; pero sus esfuerzos fracasaron, en la imposibilidad en que se encontraba la industria de construir aparatos que produjeran las altas temperaturas necesarias.

Los agricultores, sobre todo, tienen necesidad de enormes cantidades de abono que llevan a los vegetales el ázoe necesario para su desenvolvimiento. Desgraciadamente, los abonos que contienen el ázoe en proporciones importantes no pueden obtenerse en las cantidades necesarias para satisfacer las necesidades de los terrenos de cultivo, que son cada día más extensos.

Por esto se hace necesario obtener los nitratos artificiales, siendo muy variados los procedimientos usados con este fin.

Uno de ellos es debido a dos sabios noruegos, y consiste en producir un biróxido de ázoe gaseoso por la descomposición del oxígeno y del ázoe atmosférico bajo la influencia del arco voltaico, que lo eleva a una temperatura de 3500 grados. El compuesto así formado es muy estimable, debiendo emplearse inmediatamente de producido a una temperatura de 666 grados, a cuya temperatura se oxida y forma el ácido azoico que, unido a una base de cal, forma nitrato cálcico.

Los resultados obtenidos con el empleo de este abono han hecho que se creen en Noruega una multitud de establecimientos dedicados a este fin.

También otro sabio alemán ha imaginado otro procedimiento, que consiste en producir un compuesto hidroazoado por medio del carburo de calcio, procedimiento que ha dado brillantes resultados. Cualquiera que sea el procedimiento empleado para fijar el ázoe del aire, puede decirse que la industria está asegurada siempre que se disponga de materia prima suficiente. Un sencillo cálculo demuestra que la columna de aire que pesa sobre un terreno de una hectárea de superficie contiene 7.900 toneladas de ázoe, que contiene 500.000 toneladas de nitrato de soda.

Puede decirse que, merced a la explotación de la atmósfera, el azóe no faltará para la fabricación del ácido azoico y de sus sales (nitrato de potasa) que son explosivos; nitratos y nitritos de soda que sirven para la tintura; nitrato de plata empleado en la fotografía y en medicina; nitrato de bismuto que, además de desempeñar un gran papel en la terapéutica, se emplea en la confección de filamentos para lámparas eléctricas, para la fabricación del amoníaco, para las nitrocelulosas de colodión y la dinamita, y para todos aquellos compuestos que forman explosivos cuya explosión se produce sin luz y sin fuego.

En los terrenos dedicados a la siembra de la remolacha y que han sido abonados con nitratos azoicos, se han notado un aumento en el tamaño de la raíz de casi el doble, notándose también su beneficiosa influencia, como ya decimos, en los terrenos.

Son infinitas las aplicaciones del aire en todas las industrias, y el aire azonizado es un poderoso desinfectante.

UNION CIVICA RADICAL

PROPAGANDA DE LAS CIRCUNSCRIPCIONES

La gran manifestación de esta noche

ACTOS DE HOY Y DEL DOMINGO

NUEVOS SUBCOMITÉS EN LA CAPITAL

Notas diversas de las provincias

La manifestación de hoy

SIMPATICA CONCENTRACIÓN DE FUERZAS

Hoy se realizará, conforme lo venimos anunciando, la concentración de fuerzas radicales que patrocinan las circunscripciones 2.a, 8.a y 10.a y que ha despertado extraordinario entusiasmo entre sus adherentes. La manifestación, aun en su carácter parcial, ya que comprende sólo a determinadas parroquias de la metrópoli, se verá concurrida por numerosos ciudadanos de otras circunscripciones que estiman un deber formar en sus filas, participando de las convicciones de los organizadores. Se han adherido varios subcomités que irán con sus afiliados y todo hace creer que el acto de esta noche superará los anhelos de los iniciadores.

Tiene la manifestación el interés que revisten los actos del partido Radical.

Seguramente, pues, cuantos comparten sus aspiraciones secundarán la idea de los comités citados, ofreciendo frente a la residencia del de la capital el espectáculo cívico que es nuestra característica.

La manifestación radical de esta noche, aunque no comprenda a todas las circunscripciones, es siempre una cita de honor para los correligionarios.

He aquí el detalle de la organización:

Sección 2.a, conferencia a las 8.30 p. m., en la esquina de las calles Chiclana y Dean Funes, donde hablarán los doctores José González Pagliere y Pascual Passarella; al final de la misma se organizará una manifestación que irá por Dean Funes hasta San Juan y por ésta a Matheu, punto de reunión para la conferencia de la sección 8.a, a las 9 p. m., en la que harán uso de la palabra los doctores Benjamín Bonifacio y José León Rodeyro. Terminado el acto, se formará la columna que seguirá por San Juan hasta Entre Ríos y por ésta a Rivadavia, hasta el local del comité de la capital. En Entre Ríos e Independencia se incorporará la manifestación formada por la sección 10.a, que tiene anunciada su conferencia en la esquina de las calles Belgrano y Matheu, a las 9 p. m., en la que hablarán los doctores Víctor M. Molina y Diego Luis Molinari. Terminada la misma, irán en corporación por Belgrano hasta Sarandí, por ésta a Independencia y Entre Ríos.

En ese lugar se reunirán los tres comités organizadores, partiendo en manifestación conjunta por Entre Ríos hasta la plaza del Congreso, frente a la residencia del comité de la capital, desde cuyos balcones dirigirá la palabra a los manifestantes su presidente, el diputado nacional Tomás A. Le Bretón y los diputados doctores Delfor del Valle y Rogelio Araya.

Con esta conferencia se dará por terminado el acto.

✡ ✡ ✡

SANTIAGO DEL ESTERO Y LA RIOJA

Ante el ministro doctor Ortiz

Los delegados al comité nacional de la Unión Cívica Radical, por Salta, señores Belisario Baron y Claudio R. Pozuelo y por La Rioja, doctor David Luna, han visitado ayer al ministro del interior para presentarle varias denuncias relacionadas con la situación política de las provincias de Santiago del Estero y La Rioja.

La proximidad de los comicios donde debe renovarse el gobierno en el primero de dichos estados, y verificarse elecciones de diputados nacionales en el segundo, han hecho recrudecer los viejos procedimientos usados para burlar la opinión.

Pusieron en conocimiento del ministro los delegados de referencia, que en Santiago del Estero el gobernador Alvarez se había negado a establecer el voto secreto y custodia de las urnas; que los radicales eran perseguidos y asesinados como ha ocurrido en la estación Clodomira; que los empleados públicos cuya lista se facilitó, recorrían los departamentos en jira de propaganda oficialista, y se le dió a conocer también otra serie de pormenores que demuestran la parcialidad puesta en juego por aquel mandatario para restar elementos a los radicales.

En cuanto a La Rioja, se le refirió al doctor Ortiz la manera cómo habían sido conducidos presos a la capital de la provincia los miembros de la municipalidad, cuyos detalles principales se registran en el telegrama que publicamos dirigido por el doctor Pelagio Luna, con un pretexto fútil y al solo objeto de alejarlos de la localidad donde llevaban a cabo con éxito trabajos electorales.

Una vez terminada la exposición de cargos y recibidos los documentos probatorios que se le entregaron, el doctor Ortiz prometió estudiarlos y ocuparse de las situaciones electorales de ambas provincias.

MATINEES GRATUITAS DE LA CIRCUNSCRIPCION 13.ª

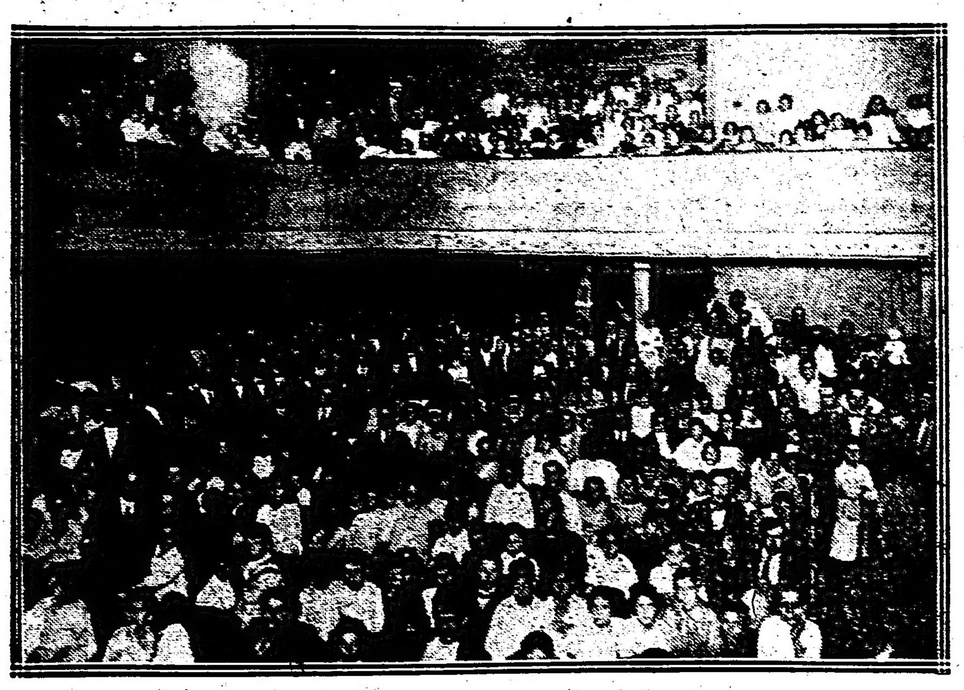

Los niños durante la que se celebró ayer en el Biógrafo 2.o Coliseo

POR LAS CIRCUNSCRIPCIONES

Mañana domingo realiza el comité de la circunscripción 19.a, en la esquina de Las Heras y Billinghurst, un interesante acto de propaganda radical en el que hablarán el diputado nacional doctor Delfor del Valle y los doctores José Tamborini, Pascual Passarella y Juan B. Peyrotti.

—En Mendoza 2601 se reune el 24 del corriente, a las 8.30 p. m., la comisión directiva de la circunscripción 16.a

—El "Centro Patriótico Radical" de la sección 8.a ha resuelto adherirse a la gran conferencia y manifestación que realiza el comité radical de esta sección, en unión de los comités de las secciones 2.a y 10.a, hoy sábado 22 del corriente; al efecto, cita a sus asociados y correligionarios a que concurran a las 8 y 30 p. m., a la esquina de las calles San Juan y Matheu, punto de partida.

—Hoy sábado, 22 del corriente, a las 8.30 p. m., el subcomité "Chacabuco", correspondiente a la 5.a circunscripción, dará una conferencia política en la esquina formada por las calles Río IV y Malvinas.

Harán uso de la palabra los doctores A. Bachmann, J. A. Napoli y los señores Domingo Vila Bravo e Hipólito A. Leroux.

—El club radical de la 18.a dará el día 28 del actual, a las 8.30 p. m., en la intersección de las calles Superí y Monroe una conferencia en la que harán uso de la palabra los señores Italo A. Napoli, Pascual Passarella, José León Rodeyro y José Sommariva.

—El subcomité "1.o de Julio", de la circunscripción 5.a, efectuará el domingo 23, a las 6 p. m., una conferencia en la intersección de las calles Gaona y Espinosa. Oradores doctores Víctor M. Molina, José L. Rodeyro, Eduardo Tomaszewsky y señores Hipólito Leroux, D. Vila Bravo, J. M. Castelao y Claudio Troncoso.

—Esta noche se inaugurará el local de la subcomisión del circuito 17.o, en la circunscripción 18.a (Las Heras). Primero, se realizará una conferencia en Gazcón y Costa Rica, de donde se irá en manifestación hasta dicho local. Hablarán el doctor Alois Backmann, Guillermo Sullivan, doctor Manuel Mitchel, doctor Eduardo M. Tomaszewsky y señor José L. Carlini.

—La comisión directiva del subcomité "Julio Fernández Villanueva", por unanimidad de votos, ha resuelto efectuar una gran velada cívica en uno de los cinematógrafos de esta sección, en homenaje a la memoria de nuestros correligionarios Félix Mieli, Pedro Moyano, Juan Passalacqua, Florentino Campos y coronel Benjamín Calvete.

La fecha, oradores y programa, se designará oportunamente.

—La comisión directiva de la "Unión Cívica Radical" de la 6.a circunscripción, en su última reunión ha resuelto la instalación de tres subcomités en dicha sección electoral.

El subcomité "Almagro" ha quedado instalado en la calle Colombres 285, con las siguientes autoridades: Presidente, José C. Macchi; vice 1.o, Antonio Inchausti; vice 2.o, José Bidegain; secretarios, Mater M. Badaracco, Alfredo Bagucci, Julio Libreiro; tesorero, Luis A. Turo; vocales, los adherentes del circuito.

La inauguración del mismo se efectuará el lunes 24 del corriente, a las 8.30 p. m., con una conferencia que se llevará a cabo en la intersección de las avenidas Rivadavia y C. Barros.

A la terminación de ella, los concurrentes se dirigirán en manifestación por las calles: Castro Barros, Belgrano y Colombres, hasta el citado subcomité, donde harán uso de la palabra varios oradores.

—Obtuvo un señalado éxito la tercer matinée organizada por el comité radical de la circunscripción 13.a, en el biógrafo 2.o Coliseo, situado en las calles Venezuela y Bernardo de Irigoyen.

Calculóse en 600 niños los asistentes a dicho local.

La comisión organizadora que componen los señores: doctor Tavolari, doctor Insúa Borrego, Carlos D. Mieli, F. Romanelli, Sanjuan Benito y F. Paladino, fué muy felicitada.

—El 27 del actual tiene lugar en el comité de Balvanera Norte, Azcuénaga 359, una importante conferencia a cargo de los diputados nacionales doctores José Luis Cantilo, Delfor del Valle y Ernesto H. Celesia.

—La comisión directiva del subcomité Coronel Julio Figueroa, de la circunscripción 19.a, ha quedado establecida en el orden siguiente:

Presidente, Rafael E. Llambías; vice primero, Ambrosio Accinelli; vice segundo, Alejandro Nimo; secretario general, Vicente González (hijo); secretarios, José M. Traboschi y E. Rossi; tesorero, Juan Monti; protesorero, Andrés Accinelli; delegados al comité de la parroquia, Juan Perotti y Carlos M. Bustos, y 20 vocales.

La inauguración oficial del subcomité se realizará el día 28 con una asamblea pública y conferencia, cuyo detalle se anunciará oportunamente.

—En Paso y Valentín Gómez tiene lugar hoy, a las 8 p. m., la conferencia patrocinada por el comité de Balvanera Norte, a cargo de los señores José Marcos Pagliere, M. A. Michel y Diego L. Molinari.

—Esta noche, a las 8.30, en el local del comité de la sección 17, Palermo, los ciudadanos Leopoldo Larco, Nicanor Sarmiento, Claudio R. Pozuelo y el coronel Ricardo Pereyra Roxas, darán una conferencia de propaganda.

—En momentos de cerrar nuestra edición se inicia en la esquina de Cangallo y Avenida Rosales la conferencia organizada por la circunscripción 14.a y en la que han de hablar los doctores Víctor M. Molina, Pascual Passarella y Albino Pugnalin.

—La conferencia que el club "Balvarte Radical" tenía anunciada para el domingo 23 del corriente en las calles San Juan y Pozos ha sido postergada para el jueves 27 del corriente en la misma calle y a la misma hora.

✡ ✡ ✡

CONFERENCIAS DE ANOCHE

La circunscripción 1.a realizó anoche una brillante conferencia pública, en la que usó de la palabra su presidente, el comandante Ricardo N. Giménez, los señores Nicolás A. Gallo y Eduardo Pereyra Rozas, el diputado nacional doctor Tomás de Veyga, el doctor José León Rodeyro, el señor Claudio R. Pozuelo y el doctor Víctor M. Molina.

El doctor José León Rodeyro haciendo anoche uso de la palabra en la conferencia de la circunscripción 1.a.

Fué un acto muy animado, al que lamentamos no poder dedicar el espacio que merece, en razón de las múltiples informaciones del día que es preciso consignar.

—

El subcomité "Félix Mieli" de la circunscripción 16.a realizó su anunciada conferencia en la esquina de Triunvirato y Guanacache ante numeroso público. Hablaron los señores Pascual Passarella, doctores Víctor M. Molina y José L. Rodeyro, señor Diego L. Molinari, señores De la Torre y José Nissegi, que cerró el acto con una interesante alocución.

Fueron todos muy aplaudidos.

La concurrencia durante el acto político celebrado anoche por la circunscripción 1.a.

—

Los subcomités "Agustín Rocca" y "Doctor Rogelio Araya" celebraron su anunciada conferencia en Giribone y Newbery, hablando los señores Felipe T. Black, M. Pinto y otros. Revistió la conferencia singular interés.

✡ ✡ ✡

CÓMITE DE LA CAPITAL

La mesa directiva ha citado a reunión al comité de la capital para el viernes próximo a las 9 de la noche, en su local Rivadavia 1551.

Durante la próxima semana habrá el siguiente movimiento de comisiones internas:

Martes, reunión de la comisión electoral.

Miércoles, reunión de la comisión de propaganda.

✡ ✡ ✡

BUENOS AIRES

Conferencia pública. — El comité local. — Asamblea en Piñero

AVELLANEDA, 22. — El 6 de febrero, a las 4 p. m., se celebrará en el teatro Roma un gran acto cívico conmemorativo de la revolución del 4 de febrero, terminado el cual se efectuará una manifestación que recorrerá la calle Mitre hasta el puente Pueyrredón. Concurrirán al acto varios diputados nacionales y delegaciones del comité provincial y seccional.

El lunes 31 del corriente se efectuará en el local del comité San Martín 921 la asamblea para designar el comité de la juventud, acto que promete revestir grandes proporciones.

—Organizado por los subcomités de Piñero y Villa Pobladora, se efectuará el 25 un gran acto cívico en el salón-teatro "Los Hermanos", Fraga 588, donde harán uso de la palabra el doctor Delfor del Valle, diputado nacional y el doctor J. J. Frugone y otros oradores.

Velada cívica

AVELLANEDA, enero 22. — Promete asumir los contornos de un acontecimiento social y político la velada que auspiciada por el comité radical de Lanús se efectuará esta noche en el teatro Argentino de ésta (calle Ituzaingó 160).

La comisión organizadora que preside don Restituto Caraza, ultima los preparativos para el mayor lucimiento de la fiesta.

Se ha elaborado un interesante programa, figurando la interpretación de varias piezas teatrales por jóvenes conocidos y conferencias cívicas a cargo del diputado del Valle, doctores Basco, Werne, Obarrios y señor Arce.

✡ ✡ ✡

SANTIAGO DEL ESTERO

La sesión del comité radical. — Entusiasmo de los correligionarios. — Los acuerdos adoptados.

SANTIAGO DEL ESTERO, 22. — Con numerosa concurrencia de afiliados reunióse anoche en sesión ordinaria el comité central del partido Radical. La seguridad de que a esta reunión concurrirían los delegados nacionales doctores Oyhanarte y Torello, dábanle mayor interés, de tal forma que cuando éstos llegaron acompañados por numerosos correligionarios, el amplio local del comité encontrábase repleto de afiliados.

Las insistentes aclamaciones a la causa y a sus hombres, obligaron al doctor Oyhanarte a dirigir a la multitud congregada una elocuente arenga.

Al terminar su discurso el doctor Oyhanarte, que fué aplaudidísimo, pidió a los correligionarios se retiraran confiados en el triunfo de la causa del pueblo, por tener que tratar el comité directivo asuntos de suma importancia. Con toda corrección y dando vivas al partido, se dispersó la concurrencia.

El comité principió a sesionar a eso de las 11 de la noche con una asistencia de 38 miembros.

Una vez que fueron leídos y tratados los asuntos que estaban en carpeta, el doctor Santiago E. Corvalán solicitó el nombramiento de una comisión para que dirigiera el trabajo electoral entendiendo que simplificada la acción en esta forma se daría mayor eficacia a la labor. Después de amplia discusión se acordó que los miembros a designarse fueran tres, resultando electos los doctores Santiago E. Corvalán, Ramón Gómez y Octavio Cordero.

✡ ✡ ✡

LA RIOJA

Importante adhesión

LA RIOJA, 22. — El presidente del comité central radical ha recibido la siguiente nota:

"Al señor presidente del comité de la Unión Cívica Radical, doctor Pelagio B. Luna. — Presente:

"Estando en un todo de acuerdo con los principios sostenidos por la Unión Cívica Radical y dispuesto a sostener esos principios con todas mis energías y patriotismo, vengo a solicitar mi incorporación al mencionado partido y pedir se me tenga en calidad de afiliado.

"Saludo al señor presidente muy atentamente. — José E. González".

La adhesión de este caracterizado caballero ha sido muy bien recibida.

BIBLIOGRAFÍA

LA ELECCION DEL FUTURO PRESIDENTE

El señor Francisco Cruz, conocido y entusiasta editor de las obras de Alberdi, ha coleccionado en un folleto algunos artículos y cartas del autor de las «Bases», que a su juicio contienen reflexiones que pueden ser aplicadas a la elección del futuro presidente.

Sin entrar a opinar respecto de la actuación póstuma de Alberdi, que el señor Cruz ha creído pertinente poner en juego, sólo nos limitaremos a consignar que esta publicación se lee con el interés que despiertan siempre las producciones del patricio.

ASPECTOS NACIONALES

(Por Carlos de Velasco).

El prestigioso escritor cubano Carlos de Velazco estudia en este libro una serie de problemas sociales que interesan directamente a su país y a los cuales aborda con seguridad de ideas y de estilo.

Posee el señor Velazco una vasta cultura, que, unida a un talento flexible y claro, le permite ahondar en las arduas cuestiones que agitan a su patria y proponer para ellas soluciones meditadas y eficaces.

LA CITA DE LOS CANTARES

(Por Guido A. Cartey).

«La cita de los cantares» es el título con que el señor Guido A. Cartey abandona a los azares de la publicidad una serie de composiciones poéticas, que si no muestran en su autor grandes aptitudes por el cultivo del género, revelan en él un intenso anhelo de que las musas le sean propicias. Tal vez este acendrado amor hacia la belleza—cuya cumbre es inaccesible para el señor Cartey—tenga en un futuro remoto la recompensa que sus asiduos galanteos merecen. Pero no la tendrán mientras escriba cuartetos como estos:

Esa calma de hielo con que tú roes
tantas vidas engendra calamidades;
bien lo saben aquéllas sus mocedades
que de pena sollozan por esos noes.

Cuantas veces, prenda, dentro landoes
triunfales atraviesas sus soledades,
te siguen de sus ojos tristes saudades,
tristes como lamentos de los oboes.

POESIAS LIRICAS

(Por Ricardo Gutiérrez).

«La cultura argentina» ha reunido en un tomo las mejores poesías líricas de Ricardo Gutiérrez. Precede a la obra un interesante comentario del señor Carlos Muzzio Sáenz-Peña, quien estudia en breves páginas los rasgos más característicos de la labor poética que el volumen contiene.

MELPOMENE Y EL POEMA DE NENUFAR

(Traducción de Folco Testena).

El distinguido poeta Folco Testena, cuya considerable labor literaria pusimos de relieve no hace mucho tiempo en estas mismas columnas, ha entregado a la publicidad una hermosa versión italiana de «Melpomene» y «El poema de Nenúfar», de Arturo Capdevila.

Folco Testena, que ya anteriormente nos diera a conocer una fidelísima traducción de las poesías de Rafael Alberto Arrieta, acentúa con el trabajo que ahora nos ofrece el generoso deseo de difundir entre los escritores de su patria las más valiosas producciones de los poetas jóvenes argentinos.

Por otra parte, la publicación de un libro de Testena adquiere siempre en nuetros círculos intelectuales la proporción de un verdadero acontecimiento artístico, que requiere un detenido y escrupuloso comentario. Lamentamos no disponer del tiempo y el espacio indispensables para considerar en todos sus aspectos el valor de esta obra, por cuyo motivo diferimos para un artículo próximo el prolijo y extenso estudio que ella merece.

N. C.

Vida Obrera

La organización de la clase trabajadora sobre bases estables debe mirarse con viva simpatía.

El comentario que hicimos ayer a propósito de la huelga de Campana, sacando las consecuencias que el hecho en sí sugiere, nos obliga a hacer algunas manifestaciones concretas respecto al criterio que nos merecen las luchas empeñadas por la clase trabajadora en pro de su elevación económica, moral y social.

Hemos deplorado que el personal de la refinería de petróleo de Campana haya ido a la huelga sin contar con una organización previa y sin disponer con los elementos que son indispensables para afrontar una lucha de esa naturaleza.

Eso quiere decir que lejos de ser adversarios de la organización de la clase obrera, por el contrario estamos convencidos que los sindicatos gremiales, constituídos sobre la base de obtener mejoras graduales en las condiciones del trabajo, fijando reglas, y convenios tácitos en lo pertinente a remuneración y duración de la jornada, dirimiendo las cuestiones que puedan producirse mediante la constitución de tribunales de arbitraje, en los que estén representados industriales y asalariados, pactando contratos a plazos fijos, que luego se discuten y se renuevan, sociedades de esta naturaleza, cuyo objetivo es realmente la defensa de los intereses bien entendidos de la familia obrera, merecen, desde luego, nuestra simpatía.

La organización de los sindicatos con base amplia, con espíritu abierto, sin que impere en los criterios unilaterales, sin caer en los sectarismos estrechos y mezquinos, y que por el contrario sus finalidades sean las de sacar todas las ventajas del mutualismo, practicándolo en la forma más inteligente, ajustando ese mutualismo a las condiciones de nuestro medio ambiente, merecen el aplauso de todo el mundo, pues resultan organismos de verdadero interés colectivo.

Si nuestro país gradualmente evoluciona, y del estadio pastoril agrícola tiende a pasar al desarrollo industrial, con todas las dificultades que en los primeros momentos comporta arraigar una serie de manufacturas que no disponen en abundancia de todos los elementos, aun cuando existen otras que cuentan con esos elementos, lógicamente conviene que los gremios obreros se organicen, pero sobre bases estables, para que las industrias puedan orientarse y desarrollarse sin los inconvenientes que trae en pos de sí un estado de verdadera anormalidad en el mercado del trabajo.

Las poderosas organizaciones obreras de Inglaterra, Alemania, Bélgica, Estados Unidos y demás países industriales, no son óbice para que la producción haya adquirido el desarrollo extraordinario que es del dominio público. Precisamente en esas naciones las poderosas organizaciones de la clase obrera ha determinado la estabilidad del mercado del trabajo; y esas enormes federaciones que suman muchos millones de asalariados organizados, son las fuerzas reguladoras en la economía de esos países.

Entre nosotros tenemos algunos organismos obreros que realmente merecen todo nuestro respeto. Nos hemos ocupado en un extenso artículo de "La Fraternidad", sociedad que cuenta en sus filas con el 80 o o del personal de maquinistas y foguistas ferroviarios la que jamás se ha complicado con los movimientos espasmódicos de los que a tantas y a locas se han lanzando en movimientos carentes de base y de justicia; sociedad que se ha limitado a velar por los intereses de sus afiliados; que ha reunido sumas elevadas de dinero para proteger a los asociados en los casos de enfermedad, de paros de trabajo, y aún en los momentos trágicos, amparando a los hijos y a las viudas de los fallecidos; que ha entablado gestiones ante las empresas y los poderes públicos en salvaguardia de los intereses del gremio.

Y no es únicamente "La Fraternidad"; ahí están los gráficos, que si bien el porcentaje de los que no están afiliados a la Federación es elevado sin embargo, constituye una entidad que ha conquistado por sus cabales una reputación de buena ley y el respeto de los industriales, ya que discute con éstos y suscribe verdaderos contratos que permiten tener la certeza de trabajar tranquilamente, sin que puedan producirse alternativas por sorpresas.

El estado precario que atraviesan actualmente los gremios, independientemente de la paralización de las construcciones de edificios, de las obras públicas, debido al estado del erario y de la perturbación que ha traído en pos de sí la guerra europea, hay que atribuirlos en gran parte el abuso que se ha hecho de las huelgas, realizadas poco menos que sin ton ni son, las que trajeron en pos de sí todo género de perturbaciones y trastornos, afectando principalmente a los trabajadores.

Fundamos en todo lo que antecede nuestra simpatía y apoyo en favor de la organización de la clase obrera, cuando ésta se realiza a base múltiple, con criterio amplio y exento del espíritu unilateral y sectario.

Pidiendo garantías

Con motivo de las irregularidades de amnistrativas de Tercero Arriba, de que informan las crónicas telegráficas, el ministro de gobierno de Córdoba ha tomado posesión, por medio de la fuerza pública, de todas las oficinas de dicho departamento, poniendo presos e incomunicados a ocho comisarios de policía.

Estos, al caer en manos de sus colegas, se han alarmado extraordinariamente, a tal punto que en el acto se han dirigido telegráficamente al ministro del interior solicitando garantías para sus personas.

Por lo visto, los comisarios presos temen alguna mala parada de los comisarios que han quedado en libertad.

Un episodio de la revolución mejicana

Todas las guerras civiles se han caracterizado por su crueldad. Los cuadros de sangre más horrorosos, los atropellos más inauditos, han tenido lugar preferente en esas luchas intestinas que parecen suicidios de pueblos y en las cuales suceden al combate todas las violencias.

Por esas circunstancias, las guerras intestinas que durante largo tiempo han ensangrentado los pueblos americanos han sido particularmente crueles, llenas de tristes episodios dolorosos cuyo sólo recuerdo causa un estremecimiento de horror y de piedad.

La revolución mejicana, que aun devasta a aquella desdichada república y que ha entintado en sangre todo su territorio desde que estallara al caer la tiranía de Porfirio Díaz, ha sido extraordinaria y penosamente fecunda en esos episodios, denunciadores de la cruda barbarie de los combatientes y del enceguecido rencor que arrojara, unos contra otros, en terribles combates, a zapatistas, villistas, huertistas y constitucionales, ávidos de desahogar su furor derramando ríos de sangre y sacrificando millares de víctimas inocentes.

Está todavía fresco el recuerdo de la inconcebible barbarie que caracterizó las hazañas de aquel bandolero—más que revolucionario—general Zapata, cuyas turbas arrasaron, en menos de un año, dos de los estados más ricos de Méjico, incendiando pueblos, exterminando a los pobladores, ensañándose en inocentes mujeres y niños con inaudita crueldad.

Empero, no ha sido solamente Zapata quien ha conquistado tan triste celebridad en aquella guerra sangrienta. Todos los caudillos mejicanos, Villa, Huerta, el mismo Carranza, han cometido todo género de violencias, dando a aquella lucha las características de una guerra de exterminio, sin freno y sin piedad.

Un viajero inglés, Mr. Rusell Hastings Milward, miembro de la sociedad geográfica de Londres, que recorrió parte del territorio de Méjico en los días más álgidos de la revolución, ha presenciado muchos de los cuadros de sangre y de barbarie de aquella lucha homicida. El episodio que relatamos a continuación y al que acompaña una patética fotografía, ha sido uno de los tantos presenciados por él. Es una página lúgubre y entristecedora, que deja una sensación de piedad y de indignación.

Las fuerzas del general Huerta, el sombrío caudillo que falleció hace pocos días en El Paso, sitiaban, desde hacía un mes, un pequeño pueblo de la costa del Pacífico, defendido por un puñado de constitucionales.

La lucha era incesante y sangrienta y el tesón de los valientes defensores, que no se rendían porque calculaban que la rendición significaba la muerte, sin el honor del combate, pues no habría cuartel, había excitado y enfurecido a los asaltantes.

Un día la resistencia fué quebrada, y en aquel oscuro pueblo se desarrolló la escena habitual en tales ocasiones. Los huertistas entraron como una horda salvaje en la población, matando a los últimos hombres que aun se defendían y se entregaron al pillaje. Ninguna casa fué respetada, ningún habitante halló gracia de aquellas fieras. Los desmanes y las violencias de que fueron teatro las pobres casas del lugar no son para describirlas. Sólo se salvaron de la carnicería dos jóvenes, de extraordinaria belleza que fueron el botín del caudillajo que mandaba a aquella turba enceguecida. Eran dos hermanas, hijas de una respetabilísima familia patricia que pereció asesinada durante el saqueo. Está de más decir que de las dos niñas, incorporadas a viva fuerza en el acompañamiento de aquel inhumano caudillo, no se supo luego nada más. Nadie pudo conocer el triste epílogo de sus vidas.

El pillaje duró toda la tarde y toda la noche, en una orgía de sangre y de embriaguez. A la mañana siguiente no quedaban, vivos más que algunos niños, escapados por milagro de la matanza. Fuera de creer que el cansancio de los soldados y la inocencia de aquellos pobres niños prisioneros obrase en favor de sus vidas.

No fué así, sin embargo. Apenas el jefe huertistas supo que existían aquellos sobrevivientes hijos de constitucionalistas a quienes "había que exterminar, así fuese en el seno de sus madres", ordenó su ejecución. Nadie se opuso a la cruel orden.

Los infortunados niños fueron llevados hasta la orilla del mar; se les hizo entrar en él, con los brazos levantados, venciendo con violencias su temerosa resistencia, sin hacer caso a sus llantos y así de espaldas fueron fusilados. Los débiles cuerpecitos cayeron en el mar, se enrojecieron levemente las espumas y los soldados de Huerta se volvieron hacia el pueblo, sin que un gesto de remordimiento conmoviera sus caras atezadas de asesinos.

PROVINCIAS

BUENOS AIRES

Los trenes en la estación Villa Domínica. — Edificios escolares en mal estado — El camino del balneario — Fiestas en la playa — Otras noticias.

QUILMES, enero 22. — La empresa del Ferrocarril Sud al pedir autorización al gobierno para hacer parar varios trenes en Villa Domínica prometió la construcción del local para la estación, y sin embargo de transcurrir muchísimo tiempo, no se ha levantado edificio alguno, y sólo se construyó una casilla de madera que mide 5 metros de largo por 1.50 de ancho, sobre un pequeño terraplén que de las vías del tren al alambrado existe una distancia de 1 metro 80 centímetros, lo que ha ocasionado que allí se produjeran infinidad de accidentes lamentables que costaron la vida a muchos pasajeros.

Como esto constituye un abuso, máxime si se tiene en cuenta que la empresa expide cientos de boletos diarios y abonos mensuales, lo lógico es que se le obligue a cumplir los reglamentos ferrocarrileros que prohibe habilitar paradas para trenes sin antes ponerse en condiciones para resguardar los intereses del vecindario y darle todas las comodidades respectivas.

Como la inspección de ferrocarriles no cumple con su deber en esta emergencia, llamamos la atención del ministro de obras públicas de la nación.

—La dirección general de escuelas de la provincia cuenta con un numeroso cuerpo médico escolar, amén de estar bien remunerado. Creemos oportuno que aprovechando las vacaciones se destine a algunos de ellos para inspeccionar los locales en que funcionan las escuelas de este distrito; pues hay muchos edificios que se encuentran en pésimas condiciones de higiene y que no reunen comodidades ni para los niños ni tampoco para el personal docente, no obstante abonárseles a los propietarios subidos alquileres.

—Como en el presupuesto municipal figura una partida bastante respetable para gasto de personal de cuadrillas, sería conveniente que se destinaran algunos peones para arreglar el camino que conduce al balneario de la playa de Quilmes, cuyo trayecto está intransitable, a tal extremo que muchos vehículos no pueden efectuar el viaje por las zanjas que se abren ni tampoco los peatones que se ven obligados a hacer un gasto de 40 centavos en los tranvías por viaje redondo.

Con un poco de buena voluntad se subsanarían estas deficiencias, mayormente cuando la comuna podría solicitar la cooperación de la empresa del tranvía para que transportara algunos elementos para arreglar el referido camino, cosa que no irrogaría gran desembolso a la comuna.

—Continúan los trenes parándose a más de 100 metros del andén de la estación, lo que levanta legítimas protestas de los viajeros que todos los días se ven obligados a efectuar dicho recorrido, y a causa de éstos abusos también pierden los trenes y a veces no tienen tiempo suficiente para munirse de los boletos respectivos, obligándoseles a abonar el viaje, con multa, pretexto también que aprovecha la empresa para explotar a los pasajeros con un recargo en las tarifas que no está autorizado el ferrocarril para hacer pesar contra las personas que tienen que viajar desde que las ventanillas sólo se abren con diez minutos de anticipación de la partida de cada tren.

—Mañana habrá servicios especiales de tranvías y trenes que conducirán a la playa de Quilmes, en donde se llevarán a cabo variados festejos.

Incendio de un comercio. — La lluvia de ayer

BARADERO, enero 22. — En la noche del miércoles último se produjo un incendio en la casa de comercio del señor Roque Peppe, quemándose mercancías por valor de 4.000 pesos y sufriendo la finca importantes perjuicios que no han sido aun avaluados.

El comercio como la propiedad que también pertenecía al señor Peppe no estaban asegurados.

—En la madrugada de ayer llovió pausadamente por espacio de 2 horas. Esta lluvia se considera el compemento de la anterior para mejorar en lo posible la sementera de maíz.

Eloficialismo en acción. — La junta de reclamos al padrón provincial. — Romerías españolas.

SALADILLO, 22. — El oficialismo activa aquí sus procedimientos de campaña electoral, y a tal fin tiene en activa labor a varias personas que revistan como empleados en el presupuesto municipal y que no tienen otra ocupación conocida que la de tratar de conseguir libretas de enrolamiento con un resultado que no corresponde, por cierto, a sus afanes, pues aquí el electorado está bastante educado en su civismo y sólo sufre despojo de su libreta cuando casos de fuerza se lo imponen.

Además de esa ocupación, se dedica el oficialismo a ejercer una acción constante de todos los resortes de autoridad para conseguir promesas de voto en las próximas elecciones.

—La junta de reclamos del padrón provincial, compuesta por los doctores Francisco Emparanza, Miguel E. Cotignola y señor Rodolfo Ledesma, ha continuado sus tareas con todo empeño, por lo que este municipio quedará en breve en condiciones de poder elegir sus autoridades comunales.

—La comisión encargada de organizar las fiestas de las romerías españolas, que se efectuarán en los días 6, 7 y 8 de febrero, activa sus trabajos para hacer bien lucidas esas fiestas.

Censurables procedimientos municipales. — Garitos tolerados

MAGDALENA, 22. — Se hace notar desde hace mucho tiempo la forma en que la municipalidad de este partido hace las compras y ocupa peonadas. Solamente a los que se comprometen adherirse al partido Conservador, mediante una circular que deben firmar, comunicando su adhesión al partido, se les da trabajo. Se está procediendo a la vez a la expulsión de los empleados que son extranjeros y que no han adquirido su carta de ciudadanía.

—La policía castiga rigurosamente a todo aquel que no pertenece a sus propósitos.

—Los garitos que funcionan casi diariamente son tres, a no más distancia de tres cuadras de la comisaría local. En dichos garitos concurren menores de 10 años.

Festival

VILLA BALLESTEROS, enero 21. — Mañana se efectuará una hermosa fiesta en el teatro Domingo F. Sarmiento, donde se desarrollará un espléndido programa de variedades, a cargo de la compañía Alfonso Castro y en el que figurarán notables artistas nacionales, esta parece alcanzar a un gran éxito, pues muchas familias de esta localidad han retirado ya sus entradas, no quedando ningún palco.

La empresa Vázquez ha adornado espléndidamente el salón, para que obtenga mayor realce la fiesta.

Desidia municipal. — Diversas.

LAS FLORES, enero 22. — Es verdaderamente lamentable, el estado en que se encuentra el cementerio viejo local; sus muros exteriores en parte derrumbados; algunas bóvedas que aún quedan en pie están abiertas y por el suelo hállanse los cajones destrozados y los restos humanos yacen exparcidos en todo sentido; en los alrededores del osario encuéntrase toda clase de vestigios humanos que sirven de entretenimiento a una cantidad de pequeñuelos que allí concurren a hacer travesuras; el yuyo se ha desarrollado normemente a tal punto que en parte sobrepasa los muros del cementerio.

Este espectáculo que se ofrece ante la vista del transeunte que tan poco dice en favor de las autoridades municipales de ésta, permanece siempre en el mismo estado a pesar de la protesta del vecindario y del periodismo.

—Para Mar del Plata, el señor Gregorio Sáenz de la Peña, su señora y la señorita Adelina Murga.

—De ésa, el señor Miles Mak-Gaw y señora y señores Eduardo Matheus y Miguel Reca.

CORDOBA

Impuesto improcedente. — Football. — Viajeros. — Sociedad de Beneficencia.

CAPILLA DEL MONTE, enero 22. — La municipalidad local ha resuelto cobrar a los proveedores de leche un impuesto trimestral de un peso por cada cinco vacas.

Los únicos perjudicados con este impuesto serán los mismos consumidores que tendrán que pagar el litro de leche a 0.25 $ m n.

—En el partido de football jugado en La Cumbre entre el team de ese punto y el de Capilla del Monte, resultó vencedor el primero por tres goals contra dos.

El partido revancha se jugará en ésta el próximo domingo, motivo éste que dará lugar a una reunión simpática.

—Llegaron de Buenos Aires, las familias de Salavert y Cardoner y el señor Manuel Mieres.

—Existe el propósito entre varios vecinos de la localidad de constituir una sociedad para auxiliar a los menesterosos del pueblo. Con el objeto de cambiar ideas los iniciadores han citado para una reunión que tendrá lugar el domingo 23 del corriente.

Descarrilamiento

LAS PERDICES, enero 22.— Esta mañana en circunstancias en que efectuaba maniobras un tren de carga, descarrilaron cuatro vagones quedando uno maltrecho.

CORRIENTES

Suspensión de empleados. — *Aclaración de hechos delictuosos, en los que han intervenido altas autoridades.*

MONTE CASEROS, enero 22. — El comisario departamental señor Miguel García, ha sido suspendido con sus empleados principales por el inspector Cáceres, quien se hizo cargo de la policía. En los tres primeros días más de cien denuncias comprobaron plenamente la vergonzosa situación de menosprecio y abandono en que se hallaba sumido el departamento.

El inspector Cáceres ha podido comprobar la existencia de una gavilla de rateros, perfectamente organizada, y que además de tener establecido un intercambio de haciendas en pie, con gavillas de otros departamentos, se hallaban vinculados con ciertos abastecedores locales, que se encargaban de expender en sus despachos los animales faenados en la misma ciudad.

El señor Cáceres me ha manifestado que el sumario sobre ese particular compromete seriamente a muchas personas de considerada situación social, lo mismo que comenta abiertamente la actuación de ciertos empleados provinciales.

Puedo afirmar, entre otros, la existencia de tres procesos que directamente afectan a jefes de reparticiones provinciales, y aunque distintos en sus detalles, todos se abrazan en un mismo fondo: explotación en beneficio personal, de las situaciones o de las rentas públicas.

Está de hecho comprobada la complicidad de las autoridades.

Folletín de LA EPOCA (1)

GUILLERMO LE QUEUX

Historietas de Monte Carlo

La venganza de la madre Viau

Hay muchos secretos en Monte Carlo que nunca llegan a ser conocidos del público.

Es, naturalmente, perjudicial para el Casino que un jugador arruinado se suicide en la vecindad, y por esta razón se distribuyen anualmente 500.000 francos a la prensa, en tanto que los empleados del ferrocarril y los del correo reciben cada uno una gratificación de 100 francos por mes. Para los lectores de estas reminiscencias será probablemente una sorpresa saber que en estos últimos diez años el número de suicidios en el principado de Mónaco pasa de 4.000, es decir, más de uno por día! En otros términos: el príncipe Colorado y Negro reina sobre un número mayor de muertos que de vivos. La administración del Cercle des Etrangers debe, como se comprende, aparentar ignorar este desagradable estado de los negocios, pero uno no puede dejar de reconocer que esa epidemia de suicidios es debida a las mesas de juego.

Esta narración, sin embargo, no es la de un suicidio, sino la de una combinación de circunstancias tan notable que no se hallará ninguna igual en la historia del Casino, durante los cincuenta años de su existencia.

El prólogo de este curioso drama tuvo lugar durante una tarde del mes de octubre. Había pocos jugadores ese día, porque la "season" de la Riviera aun no había empezado, y los visitantes eran en su mayor parte del elemento profesional y abonados de la agencia Cook. El aire, tibio y embalsamado, corría lentamente por el camino de rápida pendiente que conduce de La Condamine al Casino. Alcancé a una vieja y decrépita señora, que, enteramente vestida de negro, caminaba cojeando, apoyada en su bastón. Era la madre Viau, una inveterada jugadora, y una de las personas de más fama entre los frecuentadores de nuestros salones. Todos los que van a Monte Carlo la conocen bien, por haberla visto durante años: era una mujer vieja y fea, con cara de bruja, que rara vez o nunca se sentaba y tenía la costumbre de quedar parada detrás de la silla del "croupier", al final de la mesa. Era muy afortunada, y se puede decir que vivía del juego, o a lo menos ha ganado lo suficiente para adquirir una casita en La Condamine.

Como la mayoría de los jugadores, era supersticiosa, y aunque hacía regularmente "Carlomagno" a las cuatro de la tarde, permanecía en los salones hasta las siete, y nunca se la ha visto entrar en el casino en viernes. Para ella no era un día de buena suerte.

Justamente, era un viernes por la tarde y, por consiguiente, conociendo muy bien sus pequeñas excentricidades, me extrañó verla subir la cuesta, con su legendaria enorme bolsa de mano. Frecuentemente conversaba yo con ella porque, aunque necia y loca, era sin embargo muy divertida. A la verdad, sus excentricidades y sus desatinadas observaciones, murmuradas "sotto voce", a menudo eran motivo de gran entretenimiento para los "croupiers", un pequeño consuelo en la monotonía de su trabajo.

"¡Buenas tardes", exclamé, alzando mi sombrero; y me puse a andar a la par de ella. "Señora, ir a tentar fortuna en uno de los "cuatro primeros" días y, además, viernes, ¡es demasiado!"

"¡Ah, señor! exclamó deteniéndose, con una sonrisa que iluminó su cara morena: Sí, es verdad, es viernes".

"El día desafortunado de la señora, creo", dije yo.

"Sí, masticó brevemente, los viernes el demonio se sienta en la rueda".

Sonreí. "Y, sin embargo, usted va hoy allí", observé. "¿Su suerte ha cambiado?"

"Siempre está cambiando. Hace seis meses, yo siempre ganaba en las docenas; ahora nunca puedo ganar con ellas. Juego las transversales, siempre las transversales".

"¡Pero un viernes!", insistí para divertirme un poco. "Seguramente es jugar para el Gordo. ¿Cuál puede ser su objetivo, al tirar así el dinero en su día infortunado?"

"Yo no tiro nunca mi dinero", me contestó con un aire convencido. Nunca lo tiro. Dejo el de los turistas. Dios mío, ¿qué haría la Administración sin esos ingleses? Y se puso a reir — una extraña y desagradable risa — mientras seguía cojeando a mi lado.

Ocupando un puesto oficial, no era político de mi parte discutir en público sobre los actos o las costumbres de la administración; de manera que me limité a expresarle el deseo de que en esta ocasión el viernes le fuera favorable.

"¡Ah", dijo, "Monte Carlo es el maelstrom de las fortunas del mundo, — del mundo y del "demi-monde". Entonces, volviéndose hacia mí, me miró con curiosidad y agregó: "Ustedes, los de la vigilancia, son bastante astutos, pero yo poseo un secreto que el "tripot" pagaría medio millón."

"¡Medio millón!! exclamé, pellizcándome la oreja, "es una fuerte suma".

La afirmación de esa vieja era curiosa; pero reflexioné que ella era un poco chiflada y a menudo hablaba al acaso, haciendo toda clase de falsas acusaciones contra sus compañeros de juego.

"Le repito que De Thézillat me pagaría medio millón en el acto en cambio de lo que sé", declaró.

"Entonces, ¿por qué no ofrece vender ese secreto, si lo considera Vd. de tanto valor?"

"Ah, vale demasiado para compartirlo", me contesté. "Además ¿por qué ayudaría yo al "tripot"? Recuerde lo que me sucedió hace dos meses, cuando puse un luis sobre el cinco-ocho y gané, y aquel idiota de "croupier" pagó a un ruso ladrón el jefe de la mesa no quiso pagarme, de modo que tuve que quejarme a la Administración. Me trataron con desprecio, porque soy vieja. Y ahora yo no pienso ayudarlos, aunque está en mi poder", y dió un gruñido de satisfacción.

La idea de que la media trastornada madre Viau estuviese en situación de poder ayudar a la Administración del Casino era más que absurda, y no pude refrenar mi risa. Recordaba perfectamente el incidente del cinco-ocho, pero la cosa había sido motivo de una investigación de la Administración y quedó probado de la manera más concluyente que el luis no era de ella.

Ella notó mi alegría y eso la irritó.

"Puede usted reir", me dijo agriamente, "pero algún día se convencerá de que lo que digo es cierto. De Thézillat, afirmo, pagaría medio millón por mi secreto."

"¿Interesa al Casino, eh?" pregunté, reflexionando que si, efectivamente, hubiera algo de verdad en su afirmación, yo, como jefe de la vigilancia, debería saber algo de eso.

"Sí, interesa al Casino."

"¿Un sistema?, aventuré.

"¡Un sistema!" repitió con una mueca de desprecio. "No he jugado aquí durante veinte años para no saber que todos los sistemas son sinónimos de ruina. No soy loca, señor."

Estuvo en la punta de mi lengua contestarle que tenía más de idiota que de loca, pero guardé silencio y me contenté con sonreir.

Estábamos en la entrada del Casino, le deseé buena fortuna y travesé al Metrópole.

Una hora más tarde ví a la vieja que me había hecho esa extraña profecía parada detrás de uno de los "croupiers", jugando con variada fortuna, pero ganando tan poco que me aproximé a ella y, con mi más agradable sonrisa le recordé otra vez que era viernes.

"Sí, bastante lo sé — refunfuñó, sin dejar de vigilar la moneda que había arriesgado — pero estoy contenta de perder y asecho".

Algunos días después, otra vez la ví en la mesa central, frente al mechinal en que se da cambio. Estaba detrás de un joven que, sentado, se ocupaba en anotar los números salidos en una de esas pequeñas cartulinas que se distribuyen a los jugadores conocidos, mientras ella, inclinada sobre él, le hablaba animadamente en voz baja, en ese cuchicheo que le era habitual.

Era un joven de unos 25 años, de cara pálida y grueso, que yo veía en los salones desde hacía más de una semana. Su juego no me lo había hecho notar por ningún gran éxito, pero por el hecho de haberlo visto en la vecindad a toda hora, por la mañana y hasta muy tarde de noche, juzgué que vivía en uno de los hoteles del principado.

Durante algunos minutos me quedé parado detrás de ellos; pero nada jugaban, aunque ambos estaban observando ansiosamente. La bola caía siempre en la última docena, y como bien lo sabía yo, la madre Viau nunca jugaba a ningun número desde 25 hasta 36. Les tenía un horror supersticioso.

Repentinamente, como la bola cayera en una casilla, el "croupier" gritó: "Ocho! ¡Negro, pares y menores!"

La madre Viau, con las manos temblorosas y como si dispusiera del joven que estaba delante de ella, tomó del bolsillo de éste un billete de cien francos y lo arrojó al "croupier", para que lo colocara en pleno sobre el número ocho.

Los que rodeaban la mesa sonrieron al ver el corage del joven, corage indudablemente debido a la inexperiencia. "Si hubiera jugado a la primera docena, pensaron seguramente muchos de ellos, tendría alguna "chance".

"¡Señores; haced vuestros apuntes!".

La voz del "croupier" dominó todos los ruidos, la cubeta giró, la bola fué lanzada, y al rato, con el asombro de todos, en el mismo tono monótono se oyó estas palabras: "¡Ocho! ¡Negro, pares y menores!"

El joven había ganado en un solo golpe tres mil quinientos francos; y cuando la sensación causada por esta caricia de la fortuna se hubo calmado, el "croupier" tomó el billete que le habían arrojado, lo extendió delante de él, agregó treinta y cinco más, los puso en la pila que le tendieron y dijo: "Tres mil quinientos francos, señor". Y después de una ligera pausa: "¡Señores: haced vuestros apuntes!".

(Continuará).

CRONICA SOCIAL

De Mar el Plata:

Se augura larga duración a la temporada, que también desde este punto de vista dará una nota excepcional.

Ordinariamente, el carnaval marca el punto culminante, al que suele seguir un precipitado desbande, hasta la completa liquidación. Y este año el carnaval cae en marzo.

Hay, pues, buen rato para un extenso y variado programa. A los anuncios anticipados seguirán otros cuyos proyectos se incuban con las reservas del caso.

Los principales ases pagarán su tributo con fiestas de grandes o limitados contornos, pues habrá lugar para todos.

—Con motivo de la enfermedad que aqueja a su hermano don José Bonifacio Lastra, partió para ésa la señora Angela Lastra de Bidau.

—Con muy buen éxito se realizó ayer el primer concurso de tiro para jóvenes hijos de socios en el Club Mar del Plata.

Tomaron parte alrededor de 60 niños.

Hechos los cómputos, obtuvieron los premios los niños Navarro Viola, que hizo 96 puntos; Carlos Echagüe, 96; Horacio Martínez, 93; José y Enrique Bayona, 93; hecho el desempate ocupó el primer puesto Navarro Viola, segundo Carlos Echagüe y tercero José Bayona.

El doctor Francisco Beazley hizo entrega de los premios, después de breves y oportunas palabras.

—La velada de anoche en el Odeón resultó muy lucida, asistiendo entre otras las señoras:

Carmen Leloir de Acosta, Celina Roca de Reybaud, Julia del Carril de Carabassa, María Luisa Frías de Padilla, Esther Carlés de Campos, Sara Ocampo de Cranwell, María E. Carabassa de Ruiz Guiñazú, Rosa Freyre de Aldao, Jacoba Fernández de Peró, Agustina Constanzó de Malaver, María Luisa Unzué de Aldao, Marta Aldao de Hileret, Agustina G. de Uturriaga, Justa Dose de Zemborain, María Teresa García Fernández de Bellocq, Irene Jorge de Socas, Javiera Acosta de Olmos.

Señoritas: Felisa y Rosa Carabassa, Haydée y María Cristina Campos Urquiza, María Luisa Constanzó, María Luisa y Elena Aldao Unzué, Rafuel Aldao, María Luisa Peró, Matilde, Elena y Julia Uturriaga, Carmen Bustamante Molina, Celia Reybaud Roca, Marta Teresa Aldao Agote, María Carlota Jiménez Bustamante.

—El señor Alejandro Casares obsequió ayer con un almuerzo a un grupo de familias de su amistad.

La fiesta, celebrada en Villa Lafranconi, resultó muy animada y la sobremesa se prolongó en baile hasta las últimas horas de la tarde, en que se efectuó el regreso.

Concurrieron las señoras: Helena Hoevel de Casares, Delia Bonorino de Claypole, Alcira Hoevel de Gowland, Lorenza Zenavilla de Ramos Mejía, Elena Gowland de Hoevel, Edelmira Ramos Mejía de Lanusse.

Señoritas: Justa y Haydée Campos Urquiza, Lía Bonorino, Silvia Elena y María Elena Casares, Mercedes Hoevel, Justa Haydée y María Cristina Campos Urquiza, María Isabel y Julieta Pueyrredón, Celia Cano, María Luisa Peró.

Señores: Rodolfo Gowland, Martín Alzaga, Enrique Virasoro, Iván Ayerza, Antonio L. Lanusse, Rafael Ramos Mejía, Enrique Pueyrredón, Carlos Miguens, Horacio Ledesma, Héctor Miguens, Raúl Chapar, Juan Manuel Acevedo, Félix Videla Dorna.

◎ ◎ ◎

Por el señor Jorge Salas Oroño, cuyo prematuro fallecimiento causara tan sincero pesar en nuestra sociedad, se celebró hoy un funeral de cabo de año en la iglesia de la Merced.

La ceremonia congregó una distinguida concurrencia, que quiso así renovar su testimonio de condolencia a los padres del extinto señor Manuel Salas y señora Joaquina Oroño de Salas.

Estaban en el templo las siguientes señoras y señoritas:

Elena Anteaga de Dominguez, Ernestina B. de Bunge, Petrona Salas de Real, María Elena Real Salas, María Elina Harilaos de Vela, Angélica Alzaga de Dominguez, Alcira H. de Molina, Celina y Emilia Sundblad, Angélica Dominguez de Paunero, María, Sara y Lucía Vela, Mercedes de Irigoyen Iriondo, Ana Lamas de Palacio, Lucía Iturriaga de Garay, María E. de Garay de Lynch, Esther y Alicia Viale, Sara Victorica de Piccardo, Amelia R. de Montes de Oca, Mercedes Saavedra Zelaya, Mercedes Zelaya de Salas, Damasa Zelaya de Saavedra, María Mercedes Mendez de Saavedra, Teodelina Lezica de Uriburu, Matilde Salas Molina, María Cristina Salas de Molina, Remedios Acosta, Rosario Cullen, Amalia Salas Molina, Adela Vela de Torres, Ernestina Bunge, Mercedes Vela de Alcobendas, Joaquina Cazón de Vela, Dolores E. de Montero, Clara Basavilbaso San Martín, Petrona San Martín de Basavilbaso, María Luisa Martinez Castro de Balleto, Elina Crisol de Cullen, María F. de Ravenna, Ramona Morillo, Carolina Lagos de Pellegrini, Angela Molina, Eulogia Clement de Messi, Mercedes Mones Ruiz, Julia del Carril de Viale, M. de Alvear de Pacheco Anchorena, Marta Viale de Cambaceres, Belen Moujan de Lozano, Juliana Moujan, Celina y Elena Viale, Emma Vela de Duncan, María Magdalena Madero de Tornquist, señoritas de Berdier, Sofía Arning de Bengolea.

Señores: Carlos F. Alcobendas, Manuel de la Cárcova, Alvaro Luis Larriera, Ramón Monterroso, Felipe N. Vela, Augusto C. Lanús, Nemesio Alvarez, Carlos M. Cernadas, Pedro E. Balleto, Eugenio T. Bustos, Tomás Bravo, Dr. Louis Rossi, Ricardo M. Wright, Pedro Lisandro de la Torre, Rafael Alcorta, César A. Blaye, Estanislao Sudnick, Jesús Alonso, Camilo Miranda, César de Barzan, Mariano Morillo, Jorge Casares, Jorge A. Santamarina, Dr. Enrique J. Piccardo, Miguel Han, M. A. Montes de Oca, Martín Pico, Francisco Uriburu, José Luis Acosta, Juan Antonio Acosta, Walter Molina, Avelino Molina, Natal A. de Torres, Carlos Bunge, Ignacio de la Cárcova, Ambrosio Penna, Luis A. Padilla, Eduardo Victorica, José V. Victorica, Melchor Bustamante, Jorge Sauze, Daniel A. Real Salas, José Manuel Llobet, César M. Vela, Horacio Sundblad, E. Fernández, Ricardo A. Salas, José G. Salas, Tomás R. Salas, Juan Bernabé Molina, B. Artayeta Castex, Enrique R. Sundblad, José Villaró, Carlos Salas, Carlos Torcuato de Alvear, Manuel A. Pacheco Riera, José Luis de Irigoyen, Juan J. Blaquier, A. Figueroa Salas, José M. de Nevares, Rafael Perez, Bernardo de Irigoyen, Alberto G. de Villegas, Manuel J. Irigoyen, Alberto C. Vela, Carlos de Garay, José de Garay, Rodolfo E. Lynch, Sebastian Martí, Eleuterio Prieto, Benito S. Bosch, Carlos G. Fabre, José A. Cambaceres, Antonino Benitez, Patricio Lynch, Nicolás Ocantos, Ernesto Madero, Luis Fabre, Pedro J. Vela, Carlos D. Duncan, Alberto Martinez, Ricardo Cernadas, Juan Carlos Bengolea, Alfredo Villar, José María Lozano, etc.

◎ ◎ ◎

No se ha operado variación alguna en el estado del señor Felipe Llavallol durante las últimas veinticuatro horas, según noticias de Mar del Plata.

El enfermo ha recibido ya los auxilios de la religión.

◎ ◎ ◎

Completamente restablecida, la señorita Eloisa Lozano ha comenzado a hacer algunas excursiones por Palermo.

Sus muchas amigas recibirán complacidas esta noticia, después de una enfermedad de cerca de dos años que tenía postrada a la señorita Lozano en el apogeo de su juventud y de su belleza.

Los facultativos que la han asistido aseguran una cura definitiva, merced al tratamiento enérgico que con resignación heroica ha seguido la paciente.

◎ ◎ ◎

Las travesías a Mar del Plata en frágiles embarcaciones elegantes, que inició en años anteriores el "Edelweis" del señor Manuel Quintana, van generalizándose cada vez más.

El padre Franceschi en su yate acaba de afrontar, como se sabe, con éxito feliz, los riesgos de ese viaje.

Ahora se anuncia la próxima partida del steam "Mandolín" del señor Pedro Bercetche, piloteado por los señores Eduardo Jolly Pérez y Luis M. Boerr.

◎ ◎ ◎

Se ha formalizado el compromiso matrimonial de la señorita Sara García Merou con el señor Abel Mariños Larrasco.

La boda se ha fijado para fines de año.

—Para el 29 del corriente ha sido postergado el enlace de la señorita Susana Elina Tobal con el señor Ismael Miles.

La ceremonia se realizará en casa de la familia de la novia, actuando como padrinos la señora Braulia López Escribano de Miles y el señor Pedro S. Tobal.

—El 2 de febrero, a las 2.30 p. m., será bendecido en la capilla St. John's Pro Cathedral, el casamiento de mis Marian Neely con Mr. Raymond Smyth.

◎ ◎ ◎

Se ha trasladado por unos días a la isla de los padres franciscanos en el Tigre, el internuncio apostólico monseñor Locatelli.

En el mes próximo el prelado irá a Mar del Plata.

◎ ◎ ◎

En ocasión del primer aniversario de su muerte, se dirán misas de cabo de año por el vicealmirante Onofre Betbeder, el lunes próximo a las 10.30 a. m., en la iglesia de la Piedad.

◎ ◎ ◎

Conocido es el programa de la fiesta holandesa a celebrarse mañana en el Tigre, inaugurando la plaza Cazón y cuyo producido se destinará al hospital de la localidad y a la escuela gratuita Fray Cayetano Rodríguez.

Las repetidas postergaciones de esta fiesta, determinadas por el mal tiempo u otras circunstancias diversas, han contribuído a aumentar el interés que su anuncio despertó desde el primer momento, favoreciendo también una más esmerada preparación de ciertos detalles que sin duda alguna contribuirán al mayor éxito.

Figuran entre éstos la confección de un quiosco de estilo holandés, que dará la nota característica y más acabada en el conjunto.

Sobre el río de Las Conchas está instalado el tambo modelo que se inaugurará mañana y donde un molino se levanta completando la decoración regional.

Bancos, hamacas, balancines, trapecios y mil otras comodidades ofrece la plaza, que después de la fiesta quedará librada al servicio público.

Las mesas para el te estarán distribuídas en el local, y son muchísimas las reservadas por personas conocidas cuya nómina anticipamos en parte ayer.

La comisión de señoritas designada al efecto, en traje de carácter, atenderán el servicio del te.

Habrá carreritas, venta de flores y semillas y objetos de Holanda, quesos y huevos, etc., los cuales serán colocados en pequeños carros tirados por perros y que son obsequio del señor Palmieri.

La comisión ha recibido de la señora Elisa Casanova de Molina una muñeca vestida de holandesa, que las señoras organizadoras han resuelto no rifarla, sino rematarla, en la seguridad de que la concurrencia sabrá apreciar de esa manera el justo valor del objeto.

Además se rifará otra, que ha donado la comisión.

El quiosco de la música está instalado en el centro de la plaza, y es de construcción rústica.

Además habrá guignol para los niños, tonadilleras, bailes regionales y otros entretenimientos.

Los precios son los mismos fijados anteriormente, es decir: $ 3 de entrada para personas mayores, $ 1 para niños, y $ 1 por persona para el te.

◎ ◎ ◎

El 25 del corriente se llevará a cabo en el Frontón Buenos Aires el festival que organiza una comisión de damas a beneficio del colegio Siro-Argentino.

El programa que se desarrollará es sumamente interesante, pues se cuenta con el concurso de los mejores jugadores del frontón.

Pueden solicitarse las localidades en casa de la señora Guillerma Bonorino de Insúa Dorrego, Tacuari 595, o por teléfono al 1680 Li-

NOTA SOCIAL

Señorita Angélica Catelín

AUGUSTO AGOSTINI y Cía

Unicos Concesionarios
DE LOS CILINDROS
DE CERA Y AMBEROL
"EDISON"

PARA LAS REPÚBLICAS
ARGENTINA, URUGUAY y PARAGUAY

Tucumán 676 Buenos Aires

Juana Cazón de Olavarría, Elena Rodríguez, Mercedes H. de Cigorraga, Zulema y Corina Larguía, María Cazón, Isabel Conde Cazón de Collet, Jorgelina Rivarola, Florencia Lanús, Teresa Landívar de Andrieu, Eloisa y Clementina Jones, Elvira Andrieu, Olga Rossi de Fernández, María L. Berdier, María G. de García Pardo, Georgina L. de Arango, Teresa A. de Urien, Dolores Pico, Carmen M. González, Máxima F. de Gómez, Dora C. V. de López Saubidet, María Luisa Pico, etc.

◎ ◎ ◎

Ha llegado a Córdoba y pronto vendrá a Buenos Aires un personaje eclesiástico en jira por Sud América.

Es el padre general de la orden mercedaria, que habitualmente reside en Roma, como todos los generales o jefes supremos de las órdenes religiosas dispersas en el mundo.

Fray Inocencio López Santa María—así se llama el padre general — es español, y recorre, visitándolos, todos los conventos de su orden. Viene ahora de Chile.

En Córdoba se le ha hecho objeto de grandes agasajos. Hubo una brillante fiesta en la iglesia de la Merced.

El convento mercedario que visitará en Buenos Aires se halla lejos del centro; en las calles Gaona y Espinosa, donde el último huracán hizo volar parte del techo de la iglesia en construcción.

El daño estará reparado al arribo del huésped.

◎ ◎ ◎

Por el malogrado joven Eduardo C. Kenny, cuyo reciente fallecimiento ha sido tan lamentado, se celebrará el lunes próximo a las 9 a. m., un funeral en la iglesia de Balvanera.

◎ ◎ ◎

Se inaugurará esta noche el corso de las flores en Lomas, como número del programa de fiestas en honor de la patrona de dicha ciudad, Nuestra Señora de la Paz.

Mañana a las 6 p. m. llegará el obispo de La Plata, monseñor Terrero, que viene a presidir las solemnidades religiosas.

El lunes, día de la Virgen, habrá una función solemne a las 10 a. m. después de la cual el cura de pa paroquia ofrecerá un almuerzo al obispo.

La fiesta que debía realizarse en el Teatro Español el 28 de corriente ha sido postergada para el 4 de febrero.

◎ ◎ ◎

Esta tarde, a las 3, se ha efectuado el sepelio de la señora Waldina Berón de Astrada de Barreiro, fallecida ayer.

La extinta pertenecía a una antigua familia de Corrientes y contaba con extensas vinculaciones entre nosotros, donde era muy apreciada.

Al entierro asistieron numerosas personas conocidas.

◎ ◎ ◎

Sigue en estado delicado la señora Josefa Santamarina de Pacheco.

—Se encuentra ya mejor la señora María Magdalena Bengolea de Sánchez Elía.

—Sigue bien la señora Lilia Peró de Zavalía.

—Continúa mejor la señorita María Luisa Echeveguren Serna.

—Sigue mejor la señora Julia Eastmann de Zapiola.

◎ ◎ ◎

En todas partes a gente se aburre.

Aburrirse es tan común en la vida, que con razón dijo un filósofo, que "quien no sabe aburrirse nada sabe": es un arte, y más útil para el uso diario de la vida que cualquiera de las bellas artes.

Queriendo o sin querer, tenemos que trabajar, que bregar... y aburrirnos, de vez en cuando por lo menos y bastante a menudo por lo regular.

—¿Aun en tiempo de recreo y de verano?

—Sí, señor, aun... y muchas veces, sobre todo, en tiempo de verano y de paseo.

Es un hecho que mucha gente no se aburre nunca tanto como en este par de meses destinados a la distracción y al descanso.

Los que han estudiado este fenómeno, no han podido explicarlo racionalmente sino por la ley psicológica y moral de "la pesadez del vacío".

El vacío, que en el orden físico y material es lo que pesa menos, es por el contrario, en el orden psicológico y moral lo que pesa más.

Ni usted, ni yo, ni nadie ha conocido jamás una cabeza, un corazón y una vida humana tan "pesados" como una vida, un corazón y una cabeza "vacíos". En lo moral, la pesadez se encuentra siempre en razón directa del vacío y según esta ley y como lógica consecuencia de ella, los días, las semanas y los meses más pesados son los más vacíos y ligeros.

La paradoja encubre una verdad de fondo.

Por eso sacan muy mal sus cuentas los que para pasar alegres y felices días de veraneo, empiezan por cifrar todos sus anhelos en convertirlos en días ligeros, inútiles y vacíos: esos tales se aseguran... el aburrimiento y la pesadez.

Es inútil que paseen la vacuidad de su vida de norte a sur o de sur a norte, de balneario en balneario, de monte en valle, y de estancia en chacra: el aburrimiento, como la sombra, los acompañará inexorablemente a todas partes, porque lo llevan en sí mismos.

Hay una conocida comedia moderna "El mundo que se aburre". Ese mundo suele ser en muchos casos, el que vaga y veranea y la prueba de ello es que cada año se esfuerza en inventar, para divertirse, unos medios y modos raros que resultan, generalmente, más extravagantes que entretenidos.

Y es que el arte de divertirse no consiste en armar brillantes y deslumbradoras fiestas en un hotel, ni en darse el gusto frívolo de vanidosos exhibicionismos... porque todas esas alegrías artificiales, se apagan al mismo tiempo que las luces y faroles de la fiesta y con todas esas embriagueces de diversión, queda al fin el corazón más cansado, más aburrido y más sediento que antes.

Se ha dicho que la verdadera sabiduría consiste en ir adelante, a pesar de los tontos. Del mismo modo, el arte de no aburrirse consiste en no pasar días vecios, teniendo vacíos el corazón y la cabeza.

Dijo Goethe que no hay sensación de felicidad como la que corona un día lleno y bien aprovechado, del mismo modo que no hay desabrimiento, ni insipidez mayor como la que remata esos días en que, hecho el balance, se tiene que decir: "diem perdidi".

◎ ◎ ◎

Se han ausentado:

Para Mar del Plata, los señores Félix Astoul y su señora Rosaura Bonorino; Félix Astoul Bonorino, su señora Georgina Massini y sus hijos; Héctor Quesada y su señora Carmen Zapiola.

—Para Pergamino, el señor Emilio Beltrame y familia; señora Herminia Haize de Luzuriaga y su hijo Julio.

—Para Martínez, la señorita Celia Marcó del Pont.

—Para El Moro, la señora Rafaela Zaldarriaga de Lezica.

—Para Estación Viña, los señores Rodolfo Barrutti Viña, Alfredo Martínez Barrutti y su hija María Elena.

—Para Maizales, el señor Vicente R. Casares.

—Para La Plata, el señor Rodolfo Fernández Guerrico.

—Para San Vicente, el doctor Manuel F. Saubidet y familia.

—Para Mal del Plata, el señor Roberto Gowland; María Magdalena y Hortensia Almada.

—Para Miramar, el señor Abel Sánchez Díaz y su señora Elvira García Arana.

—Para San Vicente, las señoritas Celina y Adela del Castillo.

—Para San Isidro, las señoritas de Miguens.

—Para Jesús María, el señor Benigno Acosta.

—Para La Plata, el señor Jorge Villamayor y su señora María Antonia Oyuela.

—Para Mar del Plata, el señor Justo J. Sasso.

—Para el mismo punto, el señor Víctor C. Degreef.

—Para San Juan, el señor César Orozco.

—Para Capilla del Monte, la señora Clotilde E. de Gordelli y sus hijos; la señorita María Cándida Emmanuelli y el señor Emilio Emmanuelli.

—Para Mar del Plata, el señor Federico Covertón y señora.

Para el mismo punto, el señor Fernando G. del Río con su señora Zulema I. de del Río y sus hijos.

◎ ◎ ◎

Se ausentarán en breve:

El 2 del mes próximo para Italia por un año el señor Octavio Piñeiro Sorondo.

—El 7 de febrero, para su estancia "La Araucana", en Vedia, el señor Manuel Gallardo y su hijo Manuel Alberto.

—Próximamente para Chile el doctor Adalberto Ramauge, su señora Josefa Fernández, sus hijas Maruja y Constancia.

—A principios del mes entrante para Chile, el doctor Antonio Cáceres, su señora y su hija María Elena.

◎ ◎ ◎

Han llegado:

De Lincoln, el diputado Arturo H. Massey.

—De Olavarría, Ricardo Muñiz (h.).

—De Mar del Plata, la señora Elena Luna de Ruiz.

—El 2 del mes próximo regresará de Montevideo, la señora Eudocia Piñeiro Sorondo.

—De Saladillo, el señor Moisés Porqel.

—De Mar del Plata, el señor Miguel Taylor y señora, quienes se ausentarán a su estancia en Mendoza.

◎ ◎ ◎

De La Plata:

El doctor Miguel F. Cabrera obsequió ayer con una comida a sus amigos festejando un acontecimiento íntimo.

Participaron en esta reunión los señores Mario y Julio Romano, Miguel y Alberto Posse, Ernesto García, Rafael M. Uzuzé, Dario Llavallol, Jorge y Alberto Trubá, Emilio S. Santillán y Pedro O. Fajardo.

—En la sala del Olimpo reuniéronse ayer las personas encargadas de la confección del film platense, para repartir los papeles de la obra y realizar el primer ensayo.

El reparto se hizo entre damas, señoritas y caballeros de nuestro sociedad y en la forma que más abajo damos a conocer; y el ensayo realizóse en forma halagüeña, que permite augurar a la obra del señor Lascano una buena interpretación.

El reparto hecho es el siguiente:

Carlos, señor Adriano Díaz Cisneros; Ma-

ACEITE
BUITONI
PURO DE OLIVA
PREMIADO EN TODAS LAS EXPOSICIONES DEL MUNDO
Concesionarios:
EDUARDO DE BARY & CÍA.
ESMERALDA 916

nuel; Guillermo Ceppi; Eduardo, Eduardo Gutiérrez Posse; Ricardo, Enrique Bourdet; doña Dolores, señorita Lola García Cortina; Don Martín, doctor Angel Alsina; María, señora Julia C. de Alsina; Elena, señorita Celia Freyer Spangenberg; Doña Marta, señora Angélica G. de Molina Carranza; Emilita, señorita Angélica Alsina; Raquel, señora María L. Nóbrega de Carranza; Antonio, doctor Emilio Carranza; portero, señor Rafael M. Rodríguez Garay; empresario, Rómulo Gazcón (hijo); director artístico, Carlos A. Carranza; chauffeur, Nicolás Ortiz de Rozas; agentes de policía, Víctor García Cortina y Jorge Oyuela; oficial de justicia, Horacio Arauz.

Hoy, a las 4.30 de la tarde, se proseguirán los ensayos en casa de los esposos Alsina y se repartirán los demás papeles para el film.

—Hoy tendrá lugar el enlace de la señorita Lola Edmara con el señor Amadeo Patroni Alberdi.

—Los socios del centro "Mary O'Graham" realizarán en breve su acostumbrada excursión anual.

Las distinguidas señoritas que forman parte de esta institución han resuelto que el viaje sea a Piriápolis, pintoresca playa de conocido renombre.

Forman el grupo las siguientes excursionistas:

Señoras de Gonzalez y Martinez; señoritas Lía y Lola Albarracín, Ana Lía Cornell, Ana Blacké, Rosa y Elena Parent, Cora Coria, Raquel Ferrando, Celina Grosard, Thelma Latorre, Rosario Moró, Petrona y Elena Maurino, Julia y Emilia Parodi, Leonor Torrent, María Luisa Klappenbach, Cecilia Borda, Haidée Romero Brest y Trinidad Landa.

—El 27 del corriente, a las 4 y 30 de la tarde, tendrá lugar en el paseo del Lago la fiesta ofrecida a los niños de los asilos platenses.

El acto consistirá en una función cinematográfica, lunch y toda clase de diversiones gratuitas al aire libre.

Prestará su concurso la banda que dirige el maestro Contaretti.

—Hoy se efectuará la boda de la señorita Celia Josefa Berutti con el señor Enrique F. Berutti.

—Para Mar del Plata, el señor Santiago Rossi acompañado de su familia.

—Se ausentarán para Tres Arroyos, las señoritas Lola y Aida Etcheverry y el señor Roberto Etcheverry.

—De Mendoza, el señor Tomás Bertani.

—Debutó anoche con el mayor éxito la compañía de comedias españolas que dirige el primer actor Miguel Ligero.

La célebre cupletista La Goya supo con su gracia y arte atraer la simpatía del público, quien premió su labor con nutridas ovaciones.

—Una numerosa concurrencia asistió anoche al teatro San Martín con motivo de ponerse en escena la chistosa opereta "Las Campanas de Corneville" por la compañía italiana Della Guardia.

En el 3 de infantería

Se realizó anoche en el 3 de infantería, el banquete con que los jefes y oficiales de ese cuerpo obsequiaban a sus camaradas recientemente ascendidos.

Ofreció la demostración el capitán Valentín Olachea, quien en breves y oportunas palabras puso de manifiesto el propósito que allí los reunía y la íntima complacencia con que celebraba la promoción de sus compañeros. A nombre de los obsequiados contestó el capitán Alfredo Brunengo. El discurso del capitán Brunengo, fué entusiastamente aplaudido por los comensales.

Rodeaban la mesa los señores: coronel Francisco Medina; tenientes coroneles Martín López y J. Córdoba; mayores, José Morales Bustamante y Samuel Villafañe; capitanes Valentín Olachea, Enrique Vignolles, Alfredo Brunengo, Jorge Giovanelli, Justiniano Moreira y F. Lavandeira; tenientes primeros Pedro Coronado Zarco, Juan J. Palacios, Pedro Casariego, Virgilio Méndez Montenegro; tenientes, Osvaldo Martín, J. Sigwal, Adolfo Fraga, Angel Maidana, Julio C. Mendoza Romero, Ambrosio Vago y H. Boatello; subtenientes, Juan Bildósola y Marota; maestros Nigro y Bisano y señor Nicolás Coronado.

INSTRUCCIÓN PÚBLICA

CENTRO ESTUDIANTES NACIONALES DE COMERCIO

La comsión directiva de este centro ha organizado un curso especial nocturno para alumnos aplazados de quinto año que se dictará en la escuela presidente Mitre.

HOMENAJE A RUFINA OCHOA

La comisión organizadora del homenaje a la memoria de la distinguida educacionista Rufina Ochoa, ha dado principio a su cometido, circulando listas de subscripciones en cuotas desde 20 centavos hasta un peso.

UNIVERSITARIAS

FACULTAD DE CIENCIAS MEDICAS

Temas de tesis. — Régimen agrario. — I. Examen y crítica de los trabajos realizados para fijar la extensión y clasificación de la tierra fiscal de la nación y de las provincias. Resultados del régimen adoptado para el aprovechamiento de la tierra fiscal de las provincias y de la nación. Bases económicas y administrativas de la reforma agraria.

II. Condiciones económicas de la tierra apropiada. Sus precios y rendimientos desde 1890. La última crisis agraria. Especulación sobre la tierra y abuso del crédito. Estadística agrícola y bancaria. La deuda hipotecaria actual.

III. Cargas e impuestos que gravan la tierra en los territorios federales y en cada una de las provincias. Relación de sus conclusiones con el sistema impositivo argentino y con la actual situación financiera de la nación y de las provincias.

PARA LAS DAMAS

Toilettes y abanicos

Dedicamos la sección a dos toilettes de muy buen gusto.

Estos trajes, para una dama y una niña, acaban de llegar en las revistas parisienses.

Ofrecemos, así mismo, la reproducción de dos magníficos abanicos que figuran, a muy

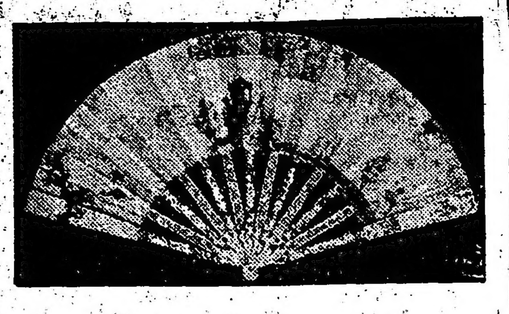

justo título, en la famosa colección de una conocida dama londinense.

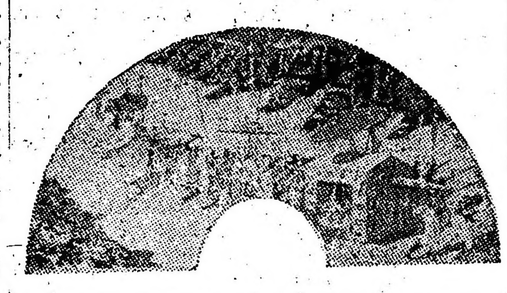

NOTAS POLICIALES

RATERO SORPRENDIDO

Há sido detenido en la comisaría 53 el sujeto Tomás Carrizo, el que fué sorprendido en momentos que hurtaba los arneses de un caballo que Manuel Masagero había dejado estacionado en la calle Honduras al llegar a las vías del ferrocarril Pacífico.

El ratero ha sido puesto a disposición del juez correccional doctor Oribe.

EL CLUB IBERO-AMERICANO

Esta tarde serán conducidas al palacio de justicia todas las personas que anteanoche fueron sorprendidas en el club Ibero-Americano, Suipacha 28, donde se infringía la ley de juegos.

Los detenidos prestarán declaración ante el juez doctor Oribe y luego aquellos que no sean reincidentes serán puestos en libertad provisional hasta tanto el magistrado nombrado falle el proceso.

ESTAFA DE UN BANDONEON

Se presentó hoy en la comisaría 6a. Florencio Silva, domiciliado Venezuela 2910, y denunció que un sujeto al cual no conoce invocando el nombre de un amigo le ha hecho víctima de la estafa de un bandoneón valor de 200 pesos.

ACCIDENTE A UN GUARDIA

Esta mañana en el cuartel de la guardia de seguridad en Palermo al montar un caballo el agente Ciriaco García, el animal se encabritó y despidió al jinete contra el pavimento.

A causa del golpe García sufrió contusiones en diversas partes del cuerpo, siendo llevado para su curación al hospital Fernández donde quedó en asistencia.

HURTOS

María Richter, huésped de la pensión calle Santa Fe 2546, denunció en la comisaría 17a., que de la pieza que ocupa en aquella casa, le ha sido hurtado un anillo con un brillante valor de 150 pesos.

—Luis Aníbal Soria que esta madrugada fué conducido detenido a la comisaría 41 por hallarse ebrio y cargar armas, esta mañana al volver a su estado normal denunció que anoche un sujeto desconocido le hurtó 30 pesos que se le cayeron al suelo en un almacén, en momentos que sacaba el dinero para abonar una consumación.

UN MORDISCO

Frente al número 2009 de la calle Solís esta mañana a raíz de una disputa que se originó entre Mario Comalini y Samuel Noldes estos se tomaron en lucha, y Noldes le aplicó un mordisco en la mano derecha a su contrincante causándole una lesión leve.

Un agente de policía intervino y detuvo al agresor.

La víctima fué curada en una farmacia próxima.

POR IRRESPETUOSO

La policía de la sección 33 ha detenido al sujeto Francisco Papalardo por haberle faltado el respeto a una señorita en circunstancias que ésta transitaba por la vía pública.

LA COLUMNA DE LOS NIÑOS

PARA LOS HERMANITOS MAYORES

(Pasatiempos de vacaciones)

Cómo se adornan los rincones de vuestra habitación

Estáis de vacaciones, amiguitos; tenéis, pues, mucho tiempo libre; voy a daros algunos consejos útiles y prácticos, como adornar vuestra habitación casi sin gasto alguno.

Conseguid un pedazo de madera y haced con él, — pues supongo que sabréis manejar

martillo y serrucho — tres tablas más o menos de un metro de largo por 25 centímetros de ancho; una vez hechas y bien cepilladas las tablas, de un pedazo de madera cortaréis seis pequeños soportes, que clavaréis por debajo de las tablas, pero de modo que queden bien consistentes.

Luego, antes de colocar la repisa, se le pasan dos manos de pintura blanca o verde, pintura ordinaria la primera y de "Ripolin" la segunda; una vez la pintura seca, se clavan las tablas en el rincón, por medio de los soportes. Cuando la pintura esté bien seca, comprad dos metros y medio de una cretona bonita y colocadla sobre la repisa en forma de cortina corrediza o no; así tendréis un bonito mueble, útil, alegre y agradable, donde guardaréis vuestros libros.

⊙⊙⊙

¿A QUE JUGAREMOS HOY?

El adivino de las horas

En un círculo se escriben los números 1 hasta 12 (como en el cuadrante del reloj) y se invita a una persona a elegir (pero sin manifestar cuál) cualquier número. El adivino toca con su varita mágica los números y la persona, empezando con el número elegido,

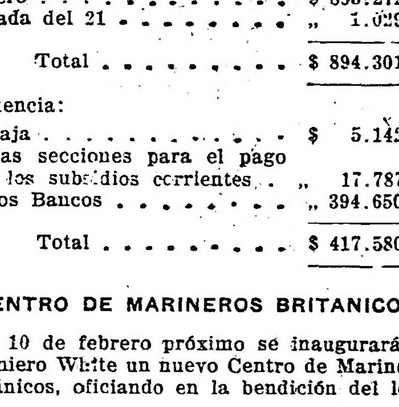

sigue contando los golpes de la varita, teniendo que gritar ¡Alto! una vez alcanzado el número 20. El número tocado últimamente indicará el elegido.

Para producir un efecto sorprendente, el adivino, fingiendo estar muy pensativo, toca con los primeros ocho golpes de su varita cualquier número del cuadrante; pero el noveno golpe ha de dar con el número 12 y los siguientes van sucesivamente del 12 por atrás: 11, 10, 9 etc. De esta manera se consigue un éxito completo.

Colectividades extranjeras

COMITE ITALIANO DE GUERRA

Situación del tesoro hasta el 21 de enero

Movimiento:	
Entrada general hasta el 20 de enero	$ 893.272.40
Entrada del 21	„ 1.029.50
Total	$ 894.301.90
Existencia:	
En caja	$ 5.142.31
En las secciones para el pago de los subsidios corrientes	„ 17.787.75
En los Bancos	„ 394.650.27
Total	$ 417.580.33

CENTRO DE MARINEROS BRITANICOS

El 10 de febrero próximo se inaugurará en Ingeniero White un nuevo Centro de Marineros Británicos, oficiando en la bendición del local el arcidiácono W. H. Hodges, y el reverendo H. W. Brady.

SOCIEDAD LITERARIA INGLESA

En su local — Cangallo 536, — esta asociación realizará el próximo viernes 28 la asamblea anual que marcan los estatutos.

INGENIEROS INGLESES DE MARINA

Esta noche a las 8.30, los "Ingenieros ingleses de marina" se reunirán en la "Missions Leamen Hall", 25 de Mayo 286.

UNIONE E BENEVOLENZA

El domingo 30 del corriente, a las 8 a. m. en su local de Cangallo 1362, se reunirá la asamblea general ordinaria correspondiente al segundo semestre de 1915, para discutir la siguiente orden del día:

1.—Designación de dos socios para firmar el acta
2. Memoria de la presidencia.
3. Informe de la delegación escolar.
4. Informe de los revisores de cuentas.
5. Elecciones generales.
6. Debate libre.

SOCIEDAD FRANCESA DE S. M. Y BENEFICENCIA DE TUCUMAN

La nueva mesa directiva de esta sociedad ha quedado así compuesta: Presidente, M. Frédéric Barone; vice, M. Honoré Barot; secretarios: M. M. Guesety y Abel Dupuy; tesorero, M. François Dumont; consejeros: M. M. Arthur Minart, Desiré Mopty, Guillaume Irigoyen, Gustave Pfeiderff, Pierre Michal, Georges Garavini, Jean Juband, Leon Dubac y Emile Bourguignon.

LA KERMESSE DE LA "QUINTA MORENO"

Un éxito realmente halagüeño ha tenido durante toda la semana pasada la kermesse que, bajo el patrocinio de las seccionales 34 y 36 del Comité Italiano de Guerra, funciona en la quinta Moreno, Caseros entre Dean Funes y Catamarca. El domingo se vendieron ocho mil entradas.

Esta noche se inaugurará, entre otras atracciones, el tiro al blanco. Además, a las 9, el conocido periodista señor Zuccarini, de "La Patria degli Italiani", dará una conferencia. Concurrirán el señor ministro de Italia, comendador Víctor Cobianchi y algunos miembros del comité central.

Mañana, domingo, a las 5 de la tarde, el popular aviador Pablo Castaibert, hará sobre las instalaciones de la kermesse una serie de evoluciones, arrojando manifiestos y banderitas argentinas y de las naciones aliadas.

"SOCIETÉ FRANÇAISE DE BIENFAISANCE"

Como ya lo hemos anunciado, el martes 25 del corriente se realizará una *función de gala* en el "Palace Theatre", a *beneficio de la* Sociedad Francesa de Beneficencia y más especialmente de los asilos que sostiene en la calle Viamonte de esta Capital y en Núñez.

La comisión organizadora ha preparado un extenso y novedoso programa cinematográfico, con vistas de las zonas de guerra y de los movimientos de tropas.

Dada la finalidad filantrópica de la sociedad beneficiada y dado lo atrayente del programa, puede descontarse desde ya un éxito brillante.

PERIODISMO

"LA NOTA"

Interesantísimo es el número de esta revista semanal correspondiente al día de hoy. Trae material de primer orden, entre el que se destaca un artículo del Emir Emir Arslan, titulado "Los intelectuales en la República Argentina".

"LA EPOCA" EN MAR DEL PLATA

CONCURSOS FOTOGRAFICOS INFANTILES

SUS BASES

LA EPOCA iniciará el lunes 24 del corriente, en Mar del Plata, sus concursos fotográficos infantiles, bajo las siguientes bases:

1.° Con el cupón que va al pie de estas bases se podrá obtener en la agencia de LA EPOCA, en Mar del Plata, (Rambla Bristol), una orden para la fotografía A. Witcomb y Cía., establecida en la misma Rambla.

2.° Esta orden dará derecho a una fotografía, la cual se entregará gratuitamente al niño que haya presentado la orden, cuarenta y ocho horas después de obtenido el retrato.

3.° Los concursos serán semanales, gratuitos y exclusivamente para niños de 3 a 13 años.

4.° Los retratos se publicarán en LA EPOCA a medida que se vayan obteniendo.

5.° Las tres mejores fotografías obtenidas en cada semana serán premiadas por la agencia de LA EPOCA en Mar del Plata, con libros de cuentos ilustrados.

Modelo reducido de las fotografías y carnets con que serán obsequiados los niños
El tamaño de los carnets es de 11 X 16 ½ centímetros

"LA EPOCA"

CUPON PARA LOS CONCURSOS FOTOGRAFICOS INFANTILES

Recórtese este cupón y preséntese en la agencia de LA EPOCA, en Mar del Plata, para ser canjeado por un vale, con el cual podrá obtenerse una fotografía en casa de los señores A. Witcomb y Cía., Rambla, Mar del Plata.

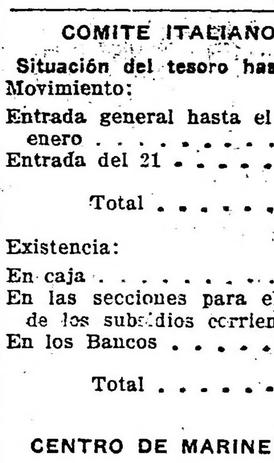

N. F. VETERE & Cía Fábrica de Cajas de Seguridad
"LA INVULNERABLE" Gran Medalla de Honor en la Exposición de San Francisco de California 1915.
Sistema VETERE (Patentado)
Medalla de Oro en el Concurso Internacional de San Luis, EE. UU. A. 1889 y Diploma de Honor en la Exposición de Milán 1906
Premiado con 28 grandes premios Nacionales é Internacionales
Dos Gran Prix Exposición Internacional Turín 1911
Constructores de los Tesoros de la Caja de Conversión, Banco Español, Casa de Moneda, Ernesto Tornquist, Nicolás Mihanovich, Banco de Italia, Nuevo Banco Italiano, etc. Proveedores de las principales Instituciones Bancarias de Sud América.
Los talleres son dirigidos personalmente por el propietario Comm. Nicolás F. Vetere.
Depósito Central CALLE BOLIVAR 264
BUENOS AIRES — Unión Telef. 1385, Avenida — Pidan nuestro catálogo
Talleres GENERAL BOSCH 360 (Avellaneda)

CAJA ITALO-ARGENTINA DE AHORROS
ADMINISTRACION ESMERALDA 412 - U. T. 5411 LIB.
OPERACIONES SOBRE PÓLIZAS DE EMPEÑO
CON PARTICIPACION DE UTILIDADES A SUS CLIENTES
ASEGURANDO EL 2%!! MENSUAL
DE GANANCIA
A LOS QUE INGRESEN CON CUOTAS
DESDE PESOS 100
SE ADELANTA EN EL ACTO
CUALQUIER SUMA POR IMPORTANTE QUE SEA

TEATROS, AUTORES, ARTISTAS

LOS "CINCO" MUSICOS RUSOS

Mussorgsky y "Boris Godunof"

Nuestros lectores, recordarán seguramente, que poniendo en escena "Boris Godunof", drama musical de Mussorgsky, se inauguraron los días 20 y 26 respectivamente, las temporadas de ópera, en el Liceo de Barcelona y en la Scala de Milán. Obtuvo ese drama éxito singular, en ambos teatros. Como quiera que ha de estrenarse en el Colón, durante la temporada próxima, nos creemos en el deber de informar a nuestros lectores, así del compositor como de su obra. Un crítico español, don Enrique Gomá, ha dicho lo siguiente:

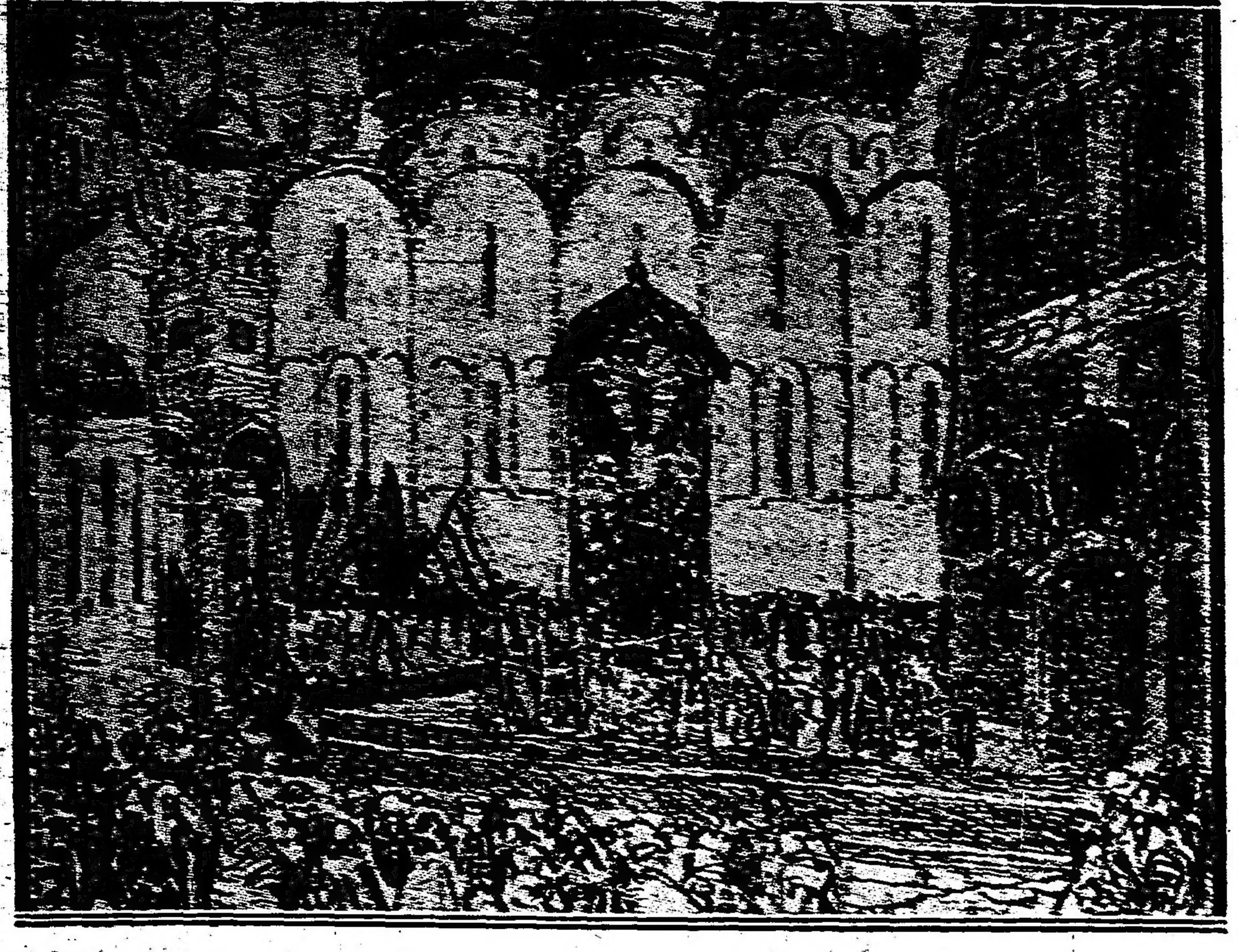

Cuadro 3.o—La Gran Plaza del Kremlin de Moscou

"En el espacio de tiempo que media entre los dramas líricos wagnerianos y "Pelleas et Melisande", de Claude Debussy, no ha producido la música dramática, otra obra de más significación ni más original que "Boris Godunof".

Glinka y Dargomijsky, fueron los compositores que en Rusia establecieron de manera bien concreta la tendencia nacionalista en música. Pero sus sucesores, los famosos "cinco": César Cui, Borodine, Balakiref, Rimsky Korsakof y Mussorgsky, desarrollaron y completaron definitivamente aquella tendencia. Produjeron la bellísima música que aparecía en Europa con un carácter nuevo. En efecto: se inspiraron en el sentimiento y en el arte popular moscovitas, y así, sus obras traducían musicalmente el espíritu nacional. De los "cinco", Mussorgsky, es el más genial y el que más espléndidamente afirma la nueva escuela nacionalista.

Nació Modesto Petrovitch Mussorgsky, el 16 de marzo de 1839, en el gobierno de Pskow. Estudió en la escuela militar de San Petersburgo y fué nombrado oficial del ejército. En la capital rusa, conoció a Dargomijski y a Balakiref y entonces sus aficiones musicales se convirtieron en una seria vocación. Balakiref le dió lecciones y Mussorgsky comenzó a producir su música admirable.

Murió el 16 de marzo de 1881, en el hospital militar y en la mayor pobreza. La última época de su vida fué bastante desgraciada.

Escribió Mussorgsky dos óperas, "Boris Godunof" y "Khovanstchina", varias obras sinfónicas y corales, algunas piezas de piano y numerosos "lieder". El 24 de enero de 1874, se estrenó en el teatro María de San Petersburgo. Alcanzó gran éxito. Los estudiantes cantaban por las calles los coros de la nueva partitura. En 1908, se representó, por vez primera, fuera de Rusia, la ópera de Mussorgsky, en París, en el teatro de la Opera. Francia acogió entusiásticamente la

Cuadro 4.o—Jardín del Castillo de Sandomir, en Polonia

obra capital del teatro lírico ruso. El argumento de la ópera es una página de la historia de Rusia, trágica y sombría. Inspirándose en ella había escrito el poeta Puchkine un drama, que en gran parte utilizó Mussorgsky para el libro de su "Boris Godunof".

Los personajse de la ópera aparecen, en general, con un carácter secundario. El mismo Boris Godunof, principal personaje, no es, podríamos decir, el verdadero protagonista de la acción dramática. El protagonista es el coro, las masas que intervienen repetidamente y representan el espíritu tradicional de las Rusias. La intervención de los coros es, poemática, escénica y musicalmente, la más importante. Son estos coros una grandiosa afirmación étnica.

La mayor parte de la música de "Boris Godunof" es característicamente eslava. Ritmos, melodía y armonías de ella derivadas, tienen una intensa expresión moscovita. Los personajes cantan una declamación lírica muy típica y particular.

Añadamos este curioso detalle: Mussorgsky, por su propia voluntad, no quiso acabar sus estudios musicales y sus conocimientos técnicos quedaron algo incompletos. El aspiraba a expresar su emoción por medios bien

Maestro Mussorgsky

propios, sin ninguna influencia ajena. Esto fué, sin duda, salvaguardia de su poderosa personalidad; pero Rimsky Korsakof y Balakiref, corregían a veces algunos detalles de la escritura del músico independiente; y Rimsky Korsakof, ya muerto Mussorgsky, hizo también ciertas correcciones en la partitura de "Boris Godunof". El ilustre crítico Pierre Lalo, comentando la ópera de Mussorgsky, ha escrito:

"Boris Godunof" es la obra más singular que ha producido la música rusa. Nada en ella se parece al arte de Francia, de Alemania o de Italia: todo es nuevo, todo es particular; el acento nacional sella toda la obra; en todas sus páginas se encuentra la inflexión simple y profunda del canto popular.

Esta música es única por la verdad inmediata, por la sinceridad sorprendente de su expresión. Lo que ella diga, lo expresa sin la intervención de procedimientos, de fórmulas y casi de fórmulas ordinarias. Es el producto de una sensibilidad a la vez extremadamente ingenua y sutil, aguda y delicada, fina y violenta, una sensibilidad de primitivo y de salvaje, que recibe impresiones de una fuerza y una vivacidad maravillosas, y que crea, sin cesar, sus medios de expresión y su arte; medios expresivos tan fieles, tan directos, tan semejantes a las cosas, que con ellas mismas se confunden; y que la palabra cantada parece solamente una forma más penetrante de la palabra natural; arte tan espontáneo, tan instintivo, tan vario, que se define con dificultad y apenas parece un arte.

"El músico que ha creado esta obra no es tan sólo sorprendente para los espíritus occidentales: es excepcional entre sus hermanos y sus rivales de Rusia".

Recientemente, en un artículo de comentarios musicales, que en estas páginas reprodujimos comentarios un poco irreverentes, se añadía al éxito que obtuvieron en París las representaciones de "Boris Godunof", con la troupe de bailarines rusos, entre los que destacaba Nijinsky.

Los que aman la buena música, encontrarán en ese drama exquisitas bellezas. Constituirá o debe constituir entre nosotros, la representación de "Boris Godunof", un verdadero acontecimiento artístico. En ello ponemos esperanzas.

ARTE NACIONAL

El miércoles próximo terminará la compañía Rosich-Casaux su actuación en el Apolo. Coincide esta clausura de temporada con el centenar de representaciones que obtenga en aquella escena "El distinguido ciudadano".

Algunos estrenos anuncia para en breve la dirección del Royal: "La hora del vicio"; "A peso el cobierno", de Agnado de La Loma y Ruiz París y "Noticias de policía", de Fernández y Coderade.

Don Jenaro Cañada y don Pedro Oregui, compañeros del señor Cincioni, artista fallecido en Montevideo, han constituído una comisión con el fin de allegar recursos y repatriar los restos del malogrado cómico.

Con excelente éxito hizo anoche su presentación en el Nuevo la coplera argentina Linda Thelma. En adelante cantará al final de todas las secciones.

Anúncianse como próximos los estrenos de "El más hombre", comedia del señor Raúl de Amats; «La pobre vieja», original de Rodolfo Cappemberg, la reprise de "El juzgado de paz".

Además, el debut del dúo nacional Triay-Cornaro y los estrenos de las comedias en un acto "Guerrillas matrimoniales", "Las milongueras" y "Nubes que pasan", esta última de Pecci-Mendoza.

SAINETES Y ZARZUELAS

Para el lunes se anuncia en la Comedia el estreno de "La famosa", sainete del maestro Millán y el viernes irá "Del Olimpo a Buenos Aires", zarzuela bufa del señor Ferrer.

Escasas novedades hay por aquel teatro. La Malagueñita obtiene con sus danzas mucho éxito. Es hoy la "etoile" de aquel escenario, como antes lo fuera María Tubau. Constelaciones que pasan pronto. Pero las tonadillas de la señorita Tubau no se olvidan fácilmente y es casi seguro que volverá a cantarlas con su encantadora modalidad. «¡Marchosito ven!...» Coplas como la citada dejan en el espíritu huella indeleble, ¡ay!...

OPERETA EN CASTELLANO

Anoche, poniendo en escena "Eva", debutó en el Marconi la compañía de opereta Aída Arce. Distinguiéronse en la interpretación las tiples señoras Aída Arce y Amparo Garrido. Trátase de una compañía armoniosa y bien disciplinada.

El teatro estaba muy concurrido.

Anúnciase para hoy "La princesa del dollar".

DE MAR DEL PLATA

Anoche, interpretando "Los muertos", de Florencio Sánchez, debutó en el Circo Romano la compañía Miguel Cassano. Amenizanse allí los intervalos con números de variedades.

En el Odeón se han reprisado últimamente "Al campo", de don Nicolás Granada, y "Los mirasoles", del señor Sánchez Gardel. Las entradas, según afirma un diario, fueron bastante flojas.

Con buen éxito debutó ayer en el Odeón la tonadillera señorita Teresa Zazá. Cantó castizas coplas españolas.

DISCRETEO E INDISCRETEO

El teatro de Linares Rivas

Así, en un artículo reciente, estudia el crítico Bernardo G. de Candamo al arte dramático de Linares Rivas. Candamo, es un escritor sagaz y sutil, clásico y elegante, que nos interesa especialmente:

«El teatro de Linares Rivas ha pasado, casi repetinamente, del discreteo al *indiscreteo*. Reducíase antes la literatura dramática de Linares Rivas a un diálogo muy ingenioso, demasiado ingenioso. Los interlocutores de semejante diálogo, rivalizaban en custicidad y en dominio de un género de ironía que nada tenía que ver con la *eironeia* clásica, un género de ironía domesticada, es decir, disciplinada para uso de las gentes de buen tono. La ironía de que hablamos procede pocas veces de una sutilización del espíritu. Suele consistir en la mayoría de los casos en una mera amplificación del sentido de las palabras. Es una ironía para los que están en el secreto. Según Linares Rivas y otros investigadores de las altas clases sociales, así se habla en ellas. Cada vocablo, en vez de significar lo que significa por sí propio, significa otra cosa determinada. De ahí que una misma frase dicha desde la escena en un día de moda o en un día popular, produzca en el auditorio efectos distintos. Mientras el público mesocrático escucha sin comprender, el otro público ríe y sonríe, conforme a la voluntad del autor. Se trata, pues, de una forma dialectal dentro del idioma, de una forma dialectal que tan sólo los *iniciados* pueden percibir en su valor verdadero. La forma dialectal en que están escritos los diálogos chispeantes de muchas comedias de Linares Rivas, viene a ser lo que comúnmente llamamos discreteo. El *indiscreteo* es algo diferente.

"Comenzó el período de *indiscreteo* en Linares Rivas, con su obra "La Garra", en la cual el divorcio se defiende en nombre de las altas leyes de la Humanidad y del amor. Continúa el *indiscreteo* de Linares Rivas con su comedia nueva y ya comedia *tendenciosa*, *Fantasmas*.

"Llama Linares Rivas, en uso de su perfecto derecho, fantasmas a lo que hemos llamado hasta ahora perjuicios sociales, convencionalismos sociales, preocupaciones y supersticiones sociales. Reivindica el comediógrafo español para los principales personajes de su comedia el derecho a vivir su vida, sin que ella haya necesidad de responder, en pura justicia, de los actos que los demás, por muy ligados que a ellos estén, cometan. Calderón, nuestro amado don Pedro Calderón de la Barca, cuya efigie saludamos cotidianamente en la plaza del Príncipe Alfonso, ha fracasado. Lo que él denominaba *honor*, *pasto de honra*, etcétera, queda reducido a una simple equivocación moral. Don Pedro Calderón de la Barca habría resuelto el problema que en *Fantasmas* se plantea de otro modo y habría obligado al personaje que interpreta en Lara el veterano Thuillier a emplear otros procedimientos que los del razonamiento apacible y filosófico ante la fuga de la mujer amada. Son dos morales distintas. La de Linares Rivas en esta obra es absolutamente anticalderoniana. El tipo de marido filósofo en un sentido más elevado del vulgar, ya se nos había presentado en el escenario. En cuanto al tipo del amante filósofo que dialoga fría y cortésmente con su contrario, la versión de una comedia de Bertolazzi que se representa en el teatro de la calle de Jovellanos, indica que tampoco es cosa excepcional y poco verosímil. La Psicología explica este orden de reacciones espirituales y sentimentales, merced a las que el calderonismo se pone en fuga para dejar paso a un estoicismo elegante, en primer término; pero sobre todo, justo y plausible.

Si las personas dramáticas de Calderón hubieran sido capaces de prescindir de lo que el autor contemporáneo nuestro designa con el nombre de *fantasmas*, el nuevo teatro de Linares Rivas estaría escrito desde el siglo XVII, y eso habríamos perdido; es decir, que habríamos perdido nosotros como espectadores la emoción de lo nuevo, el regalo de gozar de un espectáculo revolucionario y agradablemente antisocial. Por fortuna, no fué así. Linares Rivas ha encontrado casi libre el camino y ha marchado por él con paso firme y audaz. Aunque no es la primera vez que se combate bajo las bambalinas al prejuicio — en "Otelo" habría quedado destruído si la sangre del protagonista no fuese tan ardorosa, — Linares lo hace de un modo harto elocuente y brillante.

"Y no es sólo el prejuicio de que le falta a la mujer recae de modo harto visible sobre la frente del cónyuge. En torno de este conflicto fundamental de la obra, se nos muestran otros ejemplos de errores sociales. Son demasiados sin duda para tratar de demolerlos de una vez. Linares Rivas se ha excedido en sus ataques. Una labor parsimoniosa, caso por caso, lograría mayor eficacia. Su obra viene a ser una descarga cerrada contra todos los *fantasmas* que obsesionan a cuantos viven en la civilización actual. Lo arduo del propósito va en contra de lo práctico de su resultado».

Nosotros queremos hacer constar aquí que entre el Linares Rivas, el de los diálogos de discreteo elegante y aristocrático o el otro apasionado y agresivo, nos inclinamos del lado de éste. El primero nos mostraba un aspecto de la vida. El autor de "La Garra" y de "Fantasmas" nos indica ahora una senda por la que los hombres puedan emprender su marcha hacia la libertad, hacia la ventura.

"MARUXA", CAMINITO DE LA SCALA

El empresario del Colón, señor Walter Mocchi, ha solicitado a su representante de Madrid (leemos la noticia en "El Heraldo"), la partitura de canto y piano de la ópera "Maruxa", original del maestro Vives. Suponemos que el señor Mocchi piensa encargar la traducción de esa obra a un poeta italiano. Quizá "Maruxa" sea una novedad o para el Colón, la Scala o el Constanzi, en alguna de las próximas temporadas.

VARIEDADES

Una compañía de atracciones se presentó ayer en el San Martín.

En los intervalos se proyectarno películas cómicas y animadas.

De los números, gustaron especialmente uno de tiro al blanco, a cargo de artistas norteamericanos, y otro de canciones, que interpretó la señora Antonia Costa.

Linda Thelma, la cancionera criolla, apareció ayer en la escena del Nuevo. Interpreta con buena gracia y singular expresión sus tonadillas.

Ayer se presentó al público del Casino la compañía Molasso, que interpreta pantomimas, bailes y danzas y de la cual nos hemos ocupado con elogio por su reciente desempeño en el San Martín.

NUEVAS REVISTAS DE RIP

Las revistas de Rip, triunfan en los teatros de París. Se anunciaron dos nuevas, originales de este autor: "L'Ecole des Civils" y "L'Ecole des Embusqués". La primera, se habrá estrenado en estos días en el teatro "Athenée".

LOS BAILARINES RUSOS EN PARIS

Ha reaparecido en la ópera de París la compañía de bailarines rusos que dirige M. Serge Diaghilew, y por una sola función a beneficio de la Cruz Roja británica se desenvolvió el programa siguiente:

"Sherezade", según el decorado de León Bakst: las "danzas polonesas" del "Prince Igor", con decorado de un gran pintor ruso: Roerich: "L'oiseau de feu", dirigido por su autor M. Igor Strawensky y por último "Soleil de nuit", de Rimsky-Korsakow, serie de danzas populares que se celebran en honor de una noche de boda.

Fué una velada de extraordinario éxito.

DE BRUSELAS

En el teatro de la Moneda de Bruselas, se ha reprisado recientemente "Le Parfum" de Blum y Toché. La señora viuda de Toché, única heredera de los autores nombrados, ha dirigido una carta a Von Bissing, gobernador de la mencionada capital, y en la cual expresa Mme. Toché que no habiendo podido prohibir la reprise de "Le Parfum", quiere que los derechos de autor, a ella pertenecientes, se envíen a la comisión organizadora que allega recursos para erigir un monumento a la memoria de Miss Cavell. La carta ha sido publicada en la mayoría de los periódicos de Suiza, Holanda y España.

LEIDO Y COPIADO

Con «El Jorobado» o «El juramento de Enrique Lagardère" apareció ayer en el Politeama de Rosario, la compañía Domenech.

—Hoy se pondrá en la Comedia de la misma ciudad, la opereta "Geisha", interpretada por la Città di Roma, compañía italiana que obtiene buen éxito.

—Ayer debutó en La Plata la tonadillera señorita La Goya. La compañía Ligero completa las secciones del programa.

En el Olimpo, apenas se despida La Goya, aparecerá la compañía Alippi. Debutará con "Juan Moreira".

—Hoy debutará en el Saladillo, de Rosario, la compañía de zarzuela que dirigen los señores Christian y Larrosa.

—Ayer debutó en el Politeama Rabiense la compañía argentina de dramas y comedias que dirige Jacinto Aicardi y de la que forman parte Eduardo Méndez y la primera actriz señorita Peregrina Pérez.

Se puso el drama en tres actos, traducción de Javier Nantero, titulado "Papá Martín" y se estrenó la comedia en un acto de Vital Aza, titulada "Nicolás".

VARIAS

La compañía Martínez, del Variedades, reprisará hoy "Los hermanos Barrientos", drama cuyo papel de protagonista corresponderá al señor Reynaldi.

En el Mayo, Buenos Aires y Bataglia, se preparan hoy interesantes novedades de music-hall, "novedades" que antes viéronse en otros teatros.

"Como en la guerra" se dió ayer con mejor interpretación. Ayer debutó la compañía y ya se habla de su fin próximo. ¡Acaban pronto las mundanales glorias!

NOTAS ESPAÑOLAS

Con éxito lisonjero, según asegura el crítico de "A B C", se ha estrenado en el Cómico, de Madrid, una humorada que se titula "La pobrecita Dolores", letra de los señores González del Castillo y Fanosa, música del maestro Badía.

Situaciones cómicas, chistes finos y diálogo correcto, son la característica de la nueva obra, que además tiene una música ligera y agradable.

En el Martín, de Madrid, se ha estrenado "Los cuáqueros", opereta inglesa adaptada al castellano. Dice así, el crítico de "El Heraldo":

"La música es superior al libro, sin que esto quiera decir que algunos pasajes no recuerden otras obras conocidísimas. El concertante final del primer acto, el duo de la cuáquera enamorada, el brindis del acto segundo, el cuarteto cómico, la lección de baile y el couplé, que pudiéramos llamar "del asiento" (cantado tres veces), son, entre otros, números agradabilísimos, de verdadera inspiración".

Y añade estas líneas, que no han acusado fuerte asombro:

"La señorita Luisa Puchol, que debutaba, consiguió un brillantísimo, resonante triunfo. Es una monada de criatura, que estuvo admirable de acción y gesto, y que empleó maravillosamente el caudal de voz dulce que posee. Para ella fueron las ovaciones de la noche, muy merecidamente, y puede mirar sonriendo su porvenir teatral la señorita Puchol".

El señor Saint Aubin, crítico del cual copiamos esa noticia, es amable en grado sumo. También es posible que la señorita Puchol haya cambiado de voz y sea en Madrid tan eminente artista como por aquí nunca sospechamos.

CASINO REAL DE SAN CARLOS
SESIONES DE RULETA TODOS LOS DIAS
Todos los días, sale el vapor "MONTEVIDEO" para el Real a las 6 y 30 de la tarde y regresa del Real a la 1 y 30 de la mañana.
Este Casino está autorizado por Ley del Superior Gobierno del Uruguay.
IDA Y VUELTA 6 $ m/n

LOS MISMOS RECREOS DE MONTE CARLO
CASINO ALTA GRACIA
ESTÁ ABIERTO TODO EL AÑO

PARQUE JAPONES
CALLAO y PASEO DE JULIO. Abierto todos los días de 2 de la tarde a 12 1/2 de la noche. Sensacional exhibición: Indios himalayas de cabeza puntiaguda. Dos grandes circos Tony Lowande y Ella Kelky, 130 fieras amaestradas. Entrada un peso con dos vales gratuitos, uno para el teatro y una atracción. De tarde una persona mayor con 4 niños hasta 10 años, con teatro gratis $ 1. Entrada especial niños hasta 10 años con teatro gratis, $ 0.30. - Abonos para 6 atracciones, $ 1.

CARRERAS DE CABALLOS

HIPODROMO ARGENTINO

LA REUNION DE MAÑANA

Es de esperar que siendo domingo, el hipódromo se vea mañana algo más concurrido, porque de lo contrario vamos a suponer que el entusiasmo por las carreras va en decadencia.

Las dos carreras de productos tienen esta vez mayor número de competidores que en otras ocasiones, razón por la cual el interés será seguramente mayor.

En el premio Cecilete, que sirve de iniciación al programa, el favoritismo ha de estar seguramente por Wild Rose, potranca que debe imponer calidades, ahora que su preparación es completa.

En caso de una defección — que difícilmente ha de producirse — puede señalarse como probable ganadora a Lluvia, potranca que con toda regularidad ha cumplido todos sus compromisos.

La distancia de 1.400 metros favorece a Perfidia, yeguita ligera pero floja y la misma Salida, después de tanta ausencia, hace la rentree en excelentes condiciones de preparación.

Con todo difícilmente podrán arrebatarle el triunfo a Wild Rose.

El premio Velázquez por sus competidores nos parece en extremo ordinario.

Toman parte, cuantos desventurados han llegado a esta altura del año sin reportarle a su entraineur más que dolores de cabeza.

No merecen ni el honor de comentario, porque además, francamente lector, redactamos estas líneas sin saber a quien conceder nuestras preferencias.

Estamos entre Fandango, Anselmi, Dantés y Bicarbonato... ¿A quién preferir ...

Dicen que Anselmi.... pero vale tan poco!..

La tercer carrera ya va aumentando de importancia, en virtud de la categoría superior a que pertenecen sus competidores.

Debe seguramente ser Presurú el ganador porque el hijo de Ruysdale ha revelado tales progresos en sus últimos compromisos, que francamente, es difícil que sus rivales puedan batirlo.

No obstante Siskin reaparece después de un largo reposo excelentemente preparado y en condiciones — al menor descuido del favorito — de obtener una nueva victoria.

Pegaso tiene tres carreras anteriores excelentes, dos victorias y un puesto de placé contra enemigos muy superiores. Es gran candidato, lo mismo que Uriburu, pues el hijo de Jardy en una cancha que no era la más favorable a sus medios, finalizó segundo de Presurú.

Como una probable sorpresa indicamos a Chulo.

En la carrera de potrancas seguramente debe tocarle el turno a Diakova.

Dos veces ha estado a punto de obtener su primer triunfo y en las dos, alguien, con más fortuna o más medios consiguió vencerla.

Su preparación ha ido progresando y el entraineur Valentín Fernández no ocultando la confianza que le merece, declara terminantemente que ni Oleina — una debutante por Orinoco muy ligera — ni Lady Josiana, ni Chatelaine, ni Nanná... ni nadie podrán arrebatarle esta vez el triunfo.

La carrera de potrillos se presenta menos clara que la anterior, pero seguramente estará entre Himil Thusum, Batintín y San Julio.

Tenemos el presentimiento de que el stud Caseros ha de continuar la serie de triunfos iniciada con Ascasubi, pues el hijo de Scorpio ya ha revelado algunas condiciones a pesar de haber defeccionado en su último compromiso., defección propia y hasta natural en los productos.

Dicen que Lamento... pero tiene que adelantar mucho la carrera del día del debut.

En lógica la sexta carrera no debe corresponder a otro que no sea Bizet o Proteo.

El hijo de Escamillo será el favorito y Proteo con una preparación más completa que la del día de su rentree venderá cara su derrota.

Ahora bien, debemos indicar los más serios enemigos de los candidatos que impone la lógica; primeramente Valentón aquel de las célebres disparadas, tal vez sea en esta carrera ocasión para una nueva sorpresa.

Juvenal con 44 kilos dijimos que "debe volar" e insistimos en el "vuelo".

Y Carabela mejor dirigida puede ser un batacazo.

El handicap de la milla si no es para Mustafá debe corresponderle a Eureka III que con ese reducido peso tal vez le haga sentir los kilos al hijo de Diamond Jubilee y Melilla.

No creemos en otros competidores aunque respetemos a Marschino como buen candidato y veamos a Solicitud como el dividendo más probable.

En la carrera del desquite para Palo Errao por su ejercicio de hoy — 59" los mil metros — no hay enemigos.

Folleto, Tejuela y As de Oros II pueden ir preparándose...

LOS COMPETIDORES DE MAÑANA

SUS PERFORMANCES

Aprontes e informaciones generales

Como hemos hecho costumbre, en esta sección, nuestros lectores encontrarán una guía interesante, además de los últimos informes, los que facilitarán en mucho las tareas para hacer cálculos aproximados sobre cada uno de los concurrentes del programa que pasamos a detallar:

PRIMERA CARRERA

Rieuse — Fué cuarta de Guayaiby en 1'35" 4|5 los 1.500 metros en pista pesada y luego no placé de Old England en 1'15" 2|5.

A. Navarro la pasó en 700 metros.

Anda regular.

Perfidia — Después de ser no placé de Mariucha en 1'26" 3|5 fué tercera de Yerba Mota en 1'32" 4|5.

Con R. Carabajal hizo 700 metros en 41" tres quintos.

Puede ganar.

Aurodina — Corrió figurando cuarta de Yerba Mota en 1'32" 4|5.

Se nos informa que no cumplirá su compromiso.

Redención — Tiene producidas buenas y malas performances.

En sus dos últimas carreras ha tenido la siguiente figuración:

Fué segunda de Malilla en 1'41" 1|5 y luego no placé de Yerba Mota en 1'32" 4|5 los 1.500 metros.

La vimos aprontar por A. Sánchez haciendo 700 metros en 42" 3|5.

Penitenta — Fué no placé de Mariucha en 1'26" 3|5 y luego con 45 kilos no placé de Oblea 50 en 1'39" 3|5.

Dirigida por A. Quinteros cubrió 700 metros en 43".

Vale poco.

Orene — No son nada buenas sus carreras.

No placé de Binette en 1'6" 4|5 y luego no placé de Guipúzcoa en 1'9" en pista pesada.

Con Blanco hizo 700 metros en Belgrano, conduciéndose bien.

Lluvia — La hija de Salvador ha figurado dos veces en pista pesada.

Fué no placé de Yerba Mota en 1'32" 4|5 y luego segunda de Guipúzcoa en 1'9" en pista pesada.

Se le ensayó en la partida y no anda mal.

Nebulosa — Después de ser cuarta de Binette en 1'6" 4|5 los 1.100 metros, correspondióle entrar no placé de Old England en 1'15" dos quintos.

El jockey Baistroqui la trabajó.

No anda mal.

Salida — Hace mucho tiempo no corre.

La hija de Val d'Or fué aprontada en Belgrano y anda como para ganar.

Wavelet — No corre desde que fué no placé de Marinera en 1'45" 1|5 los 1.700 metros.

No la vimos trabajar.

Wild Rose — Debutó aun falta de preparación, correspondiéndole entrar segunda de Mariucha en 1'26" 3|5 los 1.400 metros.

Reaparece en condiciones de ganar.

Su trabajo de hoy ha sido muy bueno.

Mediana — Viene corriendo regular.

Fué tercera de Old England en 1'15" 2|5 y luego en pista pesada cuarta de Guipúzcoa en 1'9" los 1.100 metros.

Se le trabajó en la partida sin novedad.

Rumbosa — Fué tercera de Kota en 1'33" 2|5 los 1.500 metros y luego no placé de Yerba Mota en 1'32" 4|5.

Con C. Fernández se desempeñó como de costumbre en su apronte de 700 metros.

SEGUNDA CARRERA

Fandango III — Tiene como últimas performances un no placé de Winer en 1'54" los 1.800 metros y luego tercero de Juliano en 1'32" 4|5.

Dirigido por R. Carabajal cubrió 700 metros con tren de carrera.

Puede ganar.

Chuti — Es desconocido.

Lo trabajó C. Fenucci en la partida.

Anda regular.

Eufrates — Fué no placé de Corchito en 1'39" 2|5 y luego no placé de Bataclán en 1'14" 1|2 los 1.200 metros.

No lo vimos trabajar.

Zángano — Sus performances no son nada meritorias.

Fué no placé de Majestad en 1'46" 2|5 y luego no placé de Audemars en 1'26" 3|5.

Hizo 700 metros conduciéndose regular.

Paquete — Fué no placé en la carrera ganada por Déspota III en 1'11" los 1.100 metros en pista pesada.

S. Ruiz lo trabajó y no anda mal.

Footman — Tiene como últimas performances un no placé de Pushing en 1'14" los 1.200 metros y un no placé de Danseur en 1'8" 1|5.

Ayer aprontó en 700 metros y lo hizo en gran estilo.

Garros — El jockey Amoroso fué el encargado de trabajarlo.

Se desempeñó regular.

Yucatán — Debutó entrando tercero de Salitral en 1'34" 1|2 y luego fué no placé de Juliano en 1'32" 4|5.

Vale muy poco.

Hoy lo trabajó F. Arcuri en 600 metros.

Anselmi — El hijo de Putchamin que reaparece, tiene como última performance un cuarto de Juvenal en 1'14" 2|5 los 1.200 metros.

Aprontó en Belgrano.

Dirigido por S. Blanco cubrió 700 metros en buen tiempo.

Nos pareció un poco delgado.

Dantés — Es debutante, por Chinchorro.

No lo vimos trabajar.

El Pájaro — Con la monta de J. Ceraño hizo un regular apronte de 700 metros.

Le Notre — Fué no placé en la carrera que hicieron puesta Los Angeles con The King en 1'46" 1|5 y luego no placé de Juliano en 1'32" cuatro quintos.

Se le trabajó en la partida sin novedad.

Bicarbonato — El hijo de Delarey que viene descansadito a la carrera, tiene como últimas performances;

Un tercero de Pushing en 1'14" los 1.200 metros; un segundo de Bataclán en 1'14" 1|2 y luego un no placé de Danseur en 1'8" 1|5 los 1.100 metros.

Ha tenido un breve reposo.

Hoy hizo 700 metros en un tiempo que lo hace un buen candidato.

Jubilo — No corre desde que salió de perdedor Juvenal en 1'14" 2|5, correspondiéndole poca figuración, fué no placé.

Aprontó en la partida.

TERCERA CARRERA

Periwinkle — Reapareció con 57 kilos entrando segundo de Mabille 48 en 1'38" 1|5 la milla para luego con 50 kilos ser no placé de Petite Chose 56 en 1'13".

En Belgrano hizo 700 metros en 41".

Anda muy bien.

Chiribiribí — Con 51 kilos fué cuarto de Eureka III 55 en 1'51" y luego en pista pesada con 45 kilos último de Banderaló 48 en 1'45" un quinto.

El peón lo pasó en la partida y anda bien.

Presurú — El hijo de Ruysdale anda corriendo mucho.

Fué primero con 54 kilos en 1'39" y luego primero con 54 en 1'26" 3'5.

Con Cariola hizo un excelente apronte en Belgrano.

Siskin — Con 42 kilos fué segundo de Calambour 54 en 2'36" 1|5 y luego también con 42 tercero de Palo Errao 45 en 2'57" 3|5 los 2.800 metros.

D. Torterolo lo ensayó en 800 metros y se metió 49" 2|5.

Puede correr bien.

Pegaso — El hijo de Dieudonné anda corriendo mucho.

Sus últimas performances dan prueba de ello.

Fué primero con 53 kilos en 1'51" los 1.800 metros; luego fué también primero con 55 kilos en 1'45" 2|5 y finalmente con 46 kilos tercero de Mabille 57 en 1'36" 2|5.

Cada día anda mejor.

Alejo Sánchez lo trabajó en la partida.

Voilá! — Con 57 kilos fué cuarto de Sun Yat Sen 53 en 1'51" y luego con 52 kilos no placé de Malilla 48 en 1'38" 1|5 la milla.

Dirigido por A. Navarro hizo 800 metros en 50 segundos.

No creemos, en él.

Uriburu — Sus últimas performances son bastante regulares.

El hijo de Jardy con 58 kilos fué tercero de Chiribiribí 56 en 1'37" 4|5 y luego con 56 segundo de Presurú 54 en 1'26" 3|5.

Dirigido por Englander hizo 800 metros a la par de Solicitud.

Anda regular.

Lo que sí nos parece algo largo el tiro.

Chulo — El viejo hijo de Old Man está hecho un potrillo.

Fué primero con 45 kilos ganándole a Posadas en 2'4" 4|5 los 2.000 metros para luego ser segundo con 55 kilos de Pegaso 55 en 1'45" 2|5.

Fué aprontado ayer por Alberto Irusta.

Hizo 700 metros con buen éxito.

Everest — Con 58 kilos fué no placé de Carreras 45 en 1'26" los 1.400 metros y luego con 53 cuarto de Presurú 54 en 1'26" 3|5.

Se trabajó en la partida.

El Tony — En sus últimas carreras tuvo la siguiente figuración:

Primero con 54 kilos en 1'40" 4|5 y luego con 48 tercero de Sun Yat Sen 53 en 1'51".

Fué trabajado por el aprendiz Benvenutti.

Anda bien, pero tiene una carrera difícil.

Driada — Con 48 kilos fué no placé de Pegaso 55 en 1'45" 2|5 y luego con 42 tercera de Eureka II 55 en 1'51".

No la vimos aprontar.

Daystar — Reaparece en regulares condiciones.

Fué ejercitado por el aprendiz Oliva a la par de Palo Errao, cubriendo la distancia en gran tiempo.

CUARTA CARRERA

Púdica — Fué no placé de Cristalino en 50" 1|5.

En 500 metros es ligera.

Se trabajó en 500 metros dirigida por T. N. Fernández.

La Violeta — Tomó parte en la carrera ganada por Atacama II en 48" 1|2 sin tener figuración alguna.

Aprontó regular en 600 metros.

Costa Brava — En la carrera ganada por Atacama II en 48" 1|2 correspondióle entrar tercera.

Hoy fué aprontada por P. Claverié a la par de un potrillo, haciendo 500 metros en 31".

Oleina — Es una debutante por Orinoco, del stud Orofres.

Fué trabajada en Belgrano por el jockey Ardouin haciendo 500 metros en buen tiempo.

Lady Josiana — Es una hija de Merryman que correrá por primera vez.

El jockey H. Sormani la trabajó en 500 metros y no anda mal.

Diakova — En las dos carreras que ha disputado se ha conducido muy bien.

Fué tercera de Ranquela II en 48" 1|5 y luego segunda de Entretenido en 47", el mejor tiempo empleado en la temporada por los productos.

Ayer fué ejercitada por Bastias aprontando como para ganar fácil.

Chatelaine — Por Chopp y La Rovira.

Correrá por primera vez.

No la vimos aprontar hoy, pero por sus anteriores ejercicios podemos adelantar que es muy veloz.

Nanná — Debutante por Your Majesty, del stud Ayuí.

Dirigida por Alberto Irusta ha hecho un buen apronte de 500 metros.

Es bueno tenerla especialmente en cuenta.

QUINTA CARRERA

Juzgado — Fué no placé de Ranquela II en 48" 1|5.

Se le trabajó en la partida sin novedad digna de citar.

Stellaris — Es un debutante por Polar Star y Asteria.

Se nos informa que no cumplirá su compromiso.

Himil Thusum — Corrió dos veces, teniendo la siguiente figuración:

No placé de Ranquela II en 48" 1|5 y luego segundo de Mandinga II en 49" 1|5.

Dirigido por C. Fenucci hizo 500 metros en 29" 1|2.

Les gusta mucho.

Mousquetaire — Es un debutante por Mehari, del stud Pocahontas.

Fué aprontado en Belgrano.

Es sumamente veloz.

Batintín — En su única presentación fué segundo de Cleofé en 49" 1|2.

El jockey A. Sánchez la trabajó y anda bastante bien.

Es un serio competidor.

Dum Dum — Es un debutante por Old Boy.

Con A. Amoroso aprontó en 500 metros. No anda mal.

San Julio — Ha disputado dos carreras, comportándose regular.

Fué segundo de Cristalino en 50" 1|5 y luego cuarto de Mandinga II en 49" 1|5.

Fué trabajado por Arcuri en 600 metros, pasando en 36" 1|5.

Puede ser el ganador.

Prince — Debutante, por Mores y Ombra.

Es el golpe de la carrera.

E. Muraña lo aprontó en 500 metros, distancia que pasó en 35".

SEXTA CARRERA

Bizet — Anda corriendo mucho.

Después de ser segundo de Sombrío en 2'5" 3|5, se adjudicó una fácil victoria con 51 kilos en 1'51" 3|5 los 1.800 metros.

El jockey Englander lo pasó suave en 1.000 metros en 1'5".

Anda mucho.

Proteo — El hijo de Perrier reapareció produciendo una buena carrera.

Fué segundo con 54 kilos de Pichuleo 57 en 1'25" 4|5.

Hoy aprontó muy bien.

Con el jockey Arcuri hizo 800 metros a la par de Espadañal con Ramón Sánchez.

Corchito — Salió de perdedor en 1'39" 2|5, luego fué no placé de Pushing en 1'13" 2|5 y finalmente con 51 kilos cuarto de Pichuleo 57 en 1'25" 4|5.

El aprendiz Benvenutti lo ensayó en 700 metros con regular éxito.

Gaiteiro — Con 46 kilos fué tercero de Siete y Medio 57 en 1'24" 4|5 y luego con 49 no placé de Tata Dios 47 en 1'25" 4|5.

Aprontó bien en la partida.

Riome. — Viene corriendo bien.

Con 54 kilos fué tercera de Chilca 52 en 1'39" 1|5 y luego con 53 segundo de Campanazo 55 en 2'5" en pista pesada.

No la vimos trabajar, pero anda bien.

Sandringham — Tiene como últimas performances un cuarto de Rolando en 1'38" 1|5 y luego con 55 kilos otra vez cuarto de Bizet 55 en 1'37" 2|5.

Con el jockey A. Quinteros cubrió 700 metros con tren de carrera.

Déspota III — Fué no placé de Pushing en 1'13" 2|5 y luego con 52 kilos segundo de Oblea 50 en 1'39" 3|5.

No lo vimos trabajar.

Dijón — Con 52 kilos fué tercero de Bizet 55 en 1'37" 2|5 y luego con 48 no placé de Fachinal 48 en 1'50" 2|5.

Lo trabajó M. Lema a la par de San Paulo con E. Muraña haciendo 800 metros en 50".

Audemars — No corre desde que salió de perdedor en 1'26" 3|5 los 1.400 metros.

Fué trabajado en Belgrano en la partida.

Juvenal — Pasa actualmente por una buena preparación.

Con 56 kilos fué tercero de Pushing 56 en 1'13" 2|5 y luego con 47 tercero de Fachinal 48 en 1'50" 2|5.

T. N. Fernández lo ejercitó en 700 metros suave. Le tomamos 42" 1|5.

Dieufort — Con 53 kilos fué tercero de Fachinero 56 en 1'8" 2|5 los 1.100 metros y luego con 54 kilos no placé de Oblea 50 en 1'39" 3|5.

Con el aprendiz García hizo el ejercicio de práctica.

Carabela — Reaparece con varias corridas buenas.

Máximo Acosta la aprontó en la partida y anda bien.

Lord French — Fué no placé de Nitrato en 1'47" 1|5 y luego no placé de Don Federico en 1'39" 1|5.

No lo vimos trabajar.

La Tubau — Tiene como última performance un no placé con 57 kilos de Perjura 54 en 1'8" 1|5 los 1.100 metros.

Aprontó regular en la partida.

SEPTIMA CARRERA

Mustafá — El hijo de Diamond Jubilee reaparece en muy buenas condiciones.

En sus últimas carreras tuvo la siguiente figuración:

Con 60 kilos no placé de Picacero 53 en el clásico Capital en 2'36" 4|5 y luego con 56 kilos segundo de Last Reason 59 en el clásico Clausura en 2'16" 4|5.

Anda muy bien.

Se le trabajó en la partida, conduciéndose muy bien.

San Paulo — Con 55 kilos fué tercero de Aguerrido 56 en el clásico Arenales en 1'37" 2|5 y luego con 58 último de Melik 57 en 1'36" 2|5 la milla.

No anda mal, pero no es el de antes. Lo trabajó Muraña a la par de Dijón.

Fox — Reapareció con 54 kilos entrando no placé de Mabille 48 en 1'38" 1|5 la milla.

Se nos informa que no cumplirá su compromiso.

Maraschino — El hijo de Calepino que ha completado su preparación, tiene como últimas performances:

Con 55 kilos tercero de Redentor 42 en 2'37" 4|5 y luego primero con 56 en 2'17" 4|5.

El jockey A. Sánchez lo ejercitó en la partida y corre mucho, lo que sí va en una compañía superior.

Solicitud — Después de su primera con 50 kilos en 1'38" 1|5 la milla, fué tercera o última con 52 kilos de Banderaló 49 en 1'50" 1|5.

La trabajó el peón a la par de Uriburu, pasando en 42" 1|5 los 700 metros.

Deseada — Fué tercera con 45 kilos de Eureka III 47 en 1'37" 2|5 y luego con 41 kilos última de Aguerrido 60 en 1'38" 1|5 la milla.

No la vimos trabajar.

OCTAVA CARRERA

Palo Errao — El hijo de Calepino en sus dos últimas presentaciones ha tenido la siguiente figuración:

Con 48 kilos cuarto o sea último de Massenet 42 en 2.500 metros, para luego imponerse con facilidad con 45 kilos en 2.800 metros en 2'57" tres quintos.

Ha producido, puede decirse, el mejor apronte del día.

Con Cardinelli hizo 1.000 metros en 59".

Folleto — Con 56 kilos fué segundo de Facundo III 55 en 2'37" 1|2 y luego con 49 kilos cuarto que equivale a último de Palo Errao 45 en 2'57" 3|5 los 2.800 metros.

Lo trabajó el peón en 1.000 metros, pasando en 1'1".

Tiene buena carrera.

Tejuela — Tiene como última performance un tercero con 50 kilos de Voluntad 47 en 2'38".

Con el aprendiz García hizo 1.000 metros en 1" 4|5.

El Kaiser — Reapareció cargando 49 kilos entrando no placé de Voluntad 42 en 2.200 metros.

Anda bastante bien.

Con A. Quinteros cubrió 1.000 metros en 1'2".

A su caballeriza le agrada bastante la carrera.

Socarrona — Con 52 kilos fué no placé de Oblea 50 en 1'39" 3|5 y luego con 52 kilos no placé de Chilca 52 en 1'39" 1|5.

No la creemos.

San Luis — Con 40 kilos fué no placé de Velázquez en 2.500 metros y luego con 49 último de Palo Errao 57 en 2'39" 3|5.

Aprontó como para ganar y tiene una corrida muy buena.

Paloma — Fué cuarta de Inquisición en 1'47".

T. N. Fernández la pasó en la partida.

Es mucho tiro.

As de Oros II — Reapareció con 42 kilos entrando cuarto de Voluntad 47 en 2'38" los 2.500 metros.

Se le aprontó en 1.000 metros.

ENTRETENIDO

Ha seguido bien después de obtener su primera victoria este pupilo del Talor en quien su entraineur cifra grandes esperanzas.

En todos sus ejercicios revela aquellas estupendas ligerezas del Chacho el "caballo del pueblo" que tan buena campaña realizó en nuestras pistas.

Es por esto que esperamos ver en los hijos de este padrillo, buenos elementos, que hagan honor a su ilustre padre.

Ya Entretenido nos dió pruebas de ser bastante regular al obtener su primera victoria en excelente estilo y en un tiempo aún no superado entre los productos que han ganado este año.

Como decimos, no ha decaído y por el contrario su estado es de primer orden. Esta mañana dirigido por Lanatti fué ejercitado en la partida con resultado de primer orden.

PICHULEO

Sus dos últimos compromisos fueron dos fáciles triunfos, el primero con la virtud de irritar a los que no pensaron que la distan-

---

¡Radicales!

Por un SOLO PESO m/n. mandamos, libre de franqueo, una cadena elegante, de cuero, con medalla plateada o dorada, llevando el retrato del

Dr. ALEM.

Escarapelas de celuloide con retrato del

Dr. ALEM:

La docena ..... $ 1.10
50 escarapelas 4.00
100 escarapelas 7.50
Libre de franqueo.

Revendedores: fuertes descuentos.

H. Ullmann y Cía.
SECCIÓN E
629 - LIMA - 629
Buenos Aires
Dr. ALEM

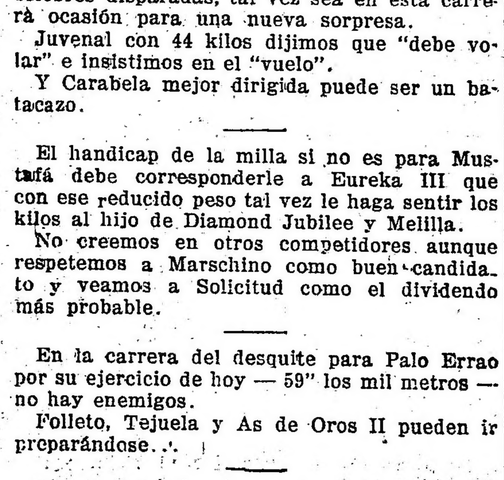

CONCURSO HIPICO

Todo lector de LA EPOCA puede tomar parte en este concurso con sólo llenar el correspondiente cupón, el que debe ser remitido bajo sobre a esta administración, Avenida de Mayo 769, antes de las 11 de la mañana de cada domingo, indicando en el sobre "Concurso hípico".

Los premios a que pueden hacerse acreedores los aficionados son los siguientes:

1.º Una caja de cigarrillos "Intransigentes" al que indique 5 ganadores.

2.º Dos cajas de cigarrillos "Intransigentes y una docena de fotografías del interesado o de la persona que él indique, al que acierte 6 ganadores.

3.º Varios objetos valiosos, que elegirá el favorecido al que indique 7 ganadores.

4.º Un cronómetro de oro 18 quilates al que indique 8 ganadores, premio que como los anteriores, otorgarán los cigarrillos "Intransigentes".

En todos los casos debe indicarse el nombre del caballo y no el del stud, no tomándose en cuenta la carta que no llene este requisito.

Todos los días domingos, a las 11 de la mañana, se procederá a cerrar y lacrar todas las cartas recibidas, para abrirse todos los lunes a la misma hora, acto que podrá presenciar todo el que se interese por ello.

El envío de las cartas es sin límite; el catedrático puede hacer todas las combinaciones que quiera, siempre que se ajuste a las reglas establecidas por este concurso.

Una misma persona no podrá optar a dos premios en una misma reunión, tomándosele en cuenta, a los efectos de este concurso sólo a la carta que marque mejor punto:

CUPON

De "La Epoca"

HIPODROMO ARGENTINO

Reunión del domingo 23 de enero de 1916

Primera carrera .. ..

Segunda carrera .. ..

Tercera carrera .. ..

Cuarta carrera .. ..

Quinta carrera .. ..

Sexta carrera .. ..

Séptima carrera .. ..

Octava carrera .. ..

Nombre .. ..

Domicilio .. ..

PRONOSTICOS DE LA PRENSA PARA LA REUNIÓN DE MAÑANA EN PALERMO

DIARIOS	1a. carrera	2a. carrera	3a. carrera	4a. carrera	5a. carrera	6a. carrera	7a. carrera	8a. carrera	Ganadores	Placé	No corrieron
LA EPOCA	Wild Rose	Anselmi	Presurú	Diakova	San Julio	Bizet	Mustafá	Palo Errao	23	11	5
Crítica	Wild Rose	Anselmi	Presurú	Diakova	Himil Thusum	Bizet	Mustafá	Palo Errao	22	10	3
Revista Sportiva	Wild Rose	Anselmi	Uriburu	Diakova	San Julio	Bizet	Mustafá	El Kaiser	21	16	2
Fray Mocho	Wild Rose	Anselmi	Pegaso	Diakova	Himil Thusum	Bizet	Mustafá	Palo Errao	21	10	3
El Oeste	Wild Rose	Anselmi	Pegaso	Diakova	Himil Thusum	Bizet	Mustafá	Palo Errao	21	10	3
El Tribuno	Wild Rose	Yucatán	Uriburu	Diakova	Himil Thusum	Bizet	Mustafá	Tejuela	21	9	4
Ultima Hora	Wild Rose	Anselmi	Pegaso	Diakova	San Julio	Bizet	Mustafá	Palo Errao	21	8	2
El Ganador	Wild Rose	Anselmi	Uriburu	Diakova	San Julio	Bizet	Mustafá	Tejuela	20	11	4
El Campo y el Sport	Lluvia	Yucatán	Uriburu	Diakova	Himil Thusum	Bizet	Eureka III	Tejuela	20	10	9
La Razón	Wild Rose	Anselmi	Pegaso	Diakova	San Julio	Proteo	Mustafá	Tejuela	19	13	4
Rev. Americana	Wild Rose	Bicarbonato	Pegaso	Diakova	Batintín	Proteo	Mustafá	Palo Errao	19	11	6
La Patria	Wild Rose	Anselmi	Pegaso	Diakova	San Julio	Bizet	Mustafá	Palo Errao	19	10	4
La Unión	Wild Rose	Yucatán	Uriburu	Diakova	Himil Thusum	Bizet	Mustafá	Palo Errao	19	10	4
El Diario	Wild Rose	Anselmi	Pegaso	Diakova	San Julio	Proteo	Solicitud	El Kaiser	19	8	6
La Voz del Norte									19	8	9
Giornale d'Italia	Wild Rose	Yucatán	Presurú	Diakova	San Julio	Bizet	Mustafá	Folleto	18	11	6
Gaceta de B. A.	Wild Rose	Anselmi	Presurú	Diakova	Himil Thusum	Bizet	Mustafá	Palo Errao	17	12	4
La Razón									17	12	9
The Standard	Wild Rose	Bicarbonato	Presurú	Diakova	San Julio	Juvenal	Mustafá	El Kaiser	16	15	4
El Nacional	Wild Rose	Anselmi	Uriburu	Diakova	San Julio	Bizet	Mustafá	El Kaiser	16	11	3
La Mañana	Wild Rose	Bicarbonato	Chulo	Diakova	Himil Thusum	Full Hand	Solicitud	Tejuela	13	10	4
El Tiempo	Wild Rose	Bicarbonato	Chulo	Diakova	San Julio	Proteo	Mustafá	Tejuela	12	11	4
Los Sucesos	Wild Rose	Anselmi	Uriburu	Diakova	San Julio	Juvenal	Solicitud	El Kaiser	7	6	4

cia le era muy favorable a sus medios, y el segundo, casi esperado, no fué más que una confirmación plena del anterior.

Sigue su training sin tropiezo ninguno y en su ecurie están seguros de que poseen un animal productivo.

Hoy, con la monta de J. Ceraño, le dieron corrida en 1600 metros, recorriendo dicha distancia en 1'39" 2/5, tiempo suficientemente bueno como para desempeñarse en un nuevo encuentro a la altura de los anteriores.

OTRO QUE DARA BRILLO

Vale algo más que Lamento y cuando reaparezca no será para hacer tan mal papel... Nos referimos a un hijo de Calepino perteneciente al stud Tucho, que cuida el entrainneur Liceri y que por sus primeros aprontes hay que descubrirlo como una luz...

Correrá en breve y si entra último vamos a creer que Lamento los ha contagiado a todos sus compañeros de stud. Pero, no; éste sí que dará brillo...

STELLARIS

Tenía anotado para mañana el entrainneur Laborde a este hijo de Polar Star, pero según se nos ha informado no cumplirá su compromiso por cuanto le han aparecido unas sobrecañas que necesariamente hay que curar, si no se quiere malograr una fija.

WILD ROSE-MUSTAFA

El stud Iceache presentará mañana a estos hijos de Diamond Jubilee en condiciones de ganar o, mejor dicho, en condiciones de no perder.

La potranca y el viejo hijo de Melilla serán favoritos en sus respectivos compromisos, y la opinión estará acertada, siempre que la pista se halle en condiciones y el nublado que tanto amenaza lluvia desaparezca.

Será Torterolo el jockey encargado de dirigir a Wild Rose y Mustafá.

PRINCE

Octavio González, el de la negra suerte, tiene a su cargo la dirección de este hijo de Nores.

Anda mucho en sus ejercicios privados, y como queremos evitar en lo posible las sorpresas de los productos, llamamos la atención de los aficionados para que los amantes del sport lo aprovechen.

AGUERRIDO

El crack del stud Ayuí es uno de los elementos más temibles en las carreras de la milla, y si su training no hubiera sido llevado con tanto apresuramiento, con toda seguridad que su actual programa sería más brillante.

Lo vimos esta mañana mientras Alberto Irusta le daba un floreo en la milla. Su preparación es buena y corre como para seguir sin interrupción su serie de triunfos.

BEETHOVEN

Se ganó un reposo y Ambrosio Elnen no se lo negó.

Hoy, descansado, con bríos y energías nuevas, apareció en la cancha dispuesto a trabajar, en agradecimiento la gentileza de su entrainneur.

Se ejercitó en la partida con buen éxito. No tardará mucho en reaparecer. Se espera su "rentrée" con impaciencia...

INDEPENDENCIA

Muy adelantada en su preparación se halla esta hija de Polar Star y Patricia que defendiera los colores del stud Don Gonzalo, y en la que su entrainneur tiene depositada mucha confianza.

Esta mañana dirigida por Máximo Acosta fué aprontada en 700 metros con resultado de primer orden.

Será el primero de los 2 años del señor Paats que debutará.

LESCAUT

Dirigido por el aprendiz Triani fué ejercitado en 1700 metros este pupilo de Daniel Cardoso, distancia que recorrió en 1'49 1/5, finalizando bastante apagado.

No hará Lescaut, honor a la casaca granate y verde.

LAMENTO

El pupilo de Liceri que debutó en la reunión del domingo último, contando con mucha opinión y que finalizó muy mal, se encuentra atacado de sobrecañas y ha de tardar en reaparecer.

FELPILLA

Esta mañana con el jockey Amoroso fué corrida en 1600 metros esta hija de Galloway, distancia que cubrió en 1'41".

Se encuentra muy cargada de carnes aún, pero no ha de tardar en reaparecer.

COMPAGNIE D' ASSURANCES
Generales contre l'incendie
(DE PARÍS)
SEGUROS CONTRA INCENDIOS
FUNDADA EN EL AÑO 1819
SINIESTROS PAGADOS DESDE SU FUNDACIÓN
Trescientos setenta y un millones de francos
Frs. 371.000 000
Condiciones excepcionales para edificios
Agentes generales: PORTALIS & Ca. Ltda.
RIVADAVIA 666 y AV. DE MAYO 653 - Buenos Aires
135 v. 21 enero d. p. m.

HIPODROMO ARGENTINO

COMPETIDORES Y MONTAS

Primera carrera—1.400 metros
A las 2 y 30 p. m.

1	Rienze	3|56 A. Navarro
2	Perfidia	3|56 R. Carabajal
3	Aurodina	3|56 D. Englander
4	Redención	3|56 A. Sánchez
5	Penitenta	3|56 A. Quinteros
6	Orene	3|56 S. Blanco
7	Lluvia	3|56 H. Sormani
8	Nebulosa	3|56 X. X.
9	Salida	3|56 X. X.
10	Wavelet	3|56 E. Canessa
11	Wild Rose	3|56 D. Torterolo
12	Mediana	3|56 P. Costa
13	Rumbosa	3|56 C. Fernández

Segunda carrera—1.100 metros
A las 3 p. m.

1	Fandango III	3|56 R. Carabajal
2	Chuti	3|56 C. Fenucci
3	Eutrates	3|56 M. de Lara
4	Zángano	3|56 X. X.
5	Paquete	3|56 S. Ruiz
6	Footman	3|56 H. García
7	Garros	3|56 No corre
8	Yucatán	3|56 F. Arcuri
9	Anselmi	3|56 D. Torterolo
10	Dantés	3|56 M. Acosta
11	El Pájaro	3|56 J. Ceraño
12	Le Notre	3|56 A. Irusta
13	Bicarbonato	3|56 C. Fernández
14	Jubilio	3|56 X. X.

Tercera carrera—1.800 metros
A las 3 y 30 p. m.

1	Periwinkle	5|56 T. Grigera
2	Chiribiribí	4|54 M. Acosta
3	Presurú	4|54 G. Cariola
4	Siskin	4|54 D. Torterolo
5	Pegaso	4|52 A. Sánchez
6	Voilá!	4|52 A. Navarro
7	Uriburu	4|51 D. Englander
8	Chulo	4|50 A. Irusta
9	Everest	4|48 T. N. Fernández
10	El Tony	4|46 G. Benvenutti
11	Driada	4|43 A. Quinteros
12	Daystar	4|43 A. Oliva

Cuarta carrera—800 metros
A las 4 p. m.

1	Púdica	2|54 T. N. Fernández
2	La Violeta	2|54 No corre
3	Holandina	2|54 R. Rodríguez
4	Costa Brava	2|54 P. Claverie
5	Oleina	2|54 G. Ardouin
6	Lady Josiana	2|54 H. Sormani
7	Diakova	2|54 J. Bastías
8	Chatelaine	2|54 E. Muraña
9	Nanna	2|54 A. Irusta

Quinta carrera—800 metros
A las 4:30 p. m.

1	Alcides	2|54 S. Ruiz
2	Juzgado	2|54 G. Morales
3	Stellaris	2|54 No corre
4	Himil Thusum	2|54 C. Fenucci
5	Mousquetaire	2|54 R. Rodríguez
6	Batintín	2|54 A. Sánchez
7	Dum Dum	2|54 A. Amoroso
8	San Julio	2|54 F. Arcuri
9	Prince	2|54 E. Muraña
10	Lamento	2|54 No corre

Sexta carrera—1.600 metros
A las 5 p. m.

1	Danseur	3|56 No corre
2	Bizet	3|54 D. Englander
3	Proteo	3|51 F. Arcuri
4	Corchito	3|47 G. Benvenutti
5	Valentón	3|47 A. Oliva
6	Galteiro	3|47 R. Rodríguez
7	Riome	3|47 No corre
8	Sandringham	3|45 A. Quinteros
9	Fidelio II	3|45 No corre
10	Déspota III	3|45 T. Grigera
11	Dijón	3|45 M. Lema
12	Audemara	3|45 No corre
13	Su Alteza	3|45 No corre
14	Full Hand	3|45 No corre
15	Juvenal	3|44 T. N. Fernández
16	Dieufort	3|44 E. García
17	Carabela	3|44 M. Acosta
18	Lord French	3|44 X. X.
19	La Tubau	3|43 F. Barroso
20	Deyanira	3|42 X. X.

Séptima carrera—1.600 metros
A las 5.30 p. m.

1	Mustafá	5|62 D. Torterolo
2	San Paulo	5|57 E. Muraña
3	Fox	6|55 A. Navarro
4	Maraschino	4|55 A. Sánchez
5	Solicitud	4|54 D. Englander
6	Eureka III	4|49 No corre
7	Deseada	4|40 M. Acosta

Octava carrera—2.500 metros
A las 6 p. m.

1	Palo Errao	4|55 A. Oliva
2	Fox	6|55 No corre
3	Folleto	4|53 D. Torterolo
4	Tejuela	4|46 E. García
5	El Kaiser	4|46 A. García
6	Siskin	4|46 No corre
7	Socarrona	3|43 M. Cabrera
8	San Luis	3|41 M. Acosta
9	Paloma	3|41 T. N. Fernández
10	As de Oros II	4|40 X. X.

LOS QUE SE DESTACAN

Arcuri, Torterolo y Englander, como indiscutiblemente los jockeys más completos, son los que cuentan mañana con montas de más chance.

Estudiaremos rápidamente las probabilidades de cada uno:

Francisco Arcuri—

Tendrá a su cargo tres montas y las tres de relativas probabilidades, pues aunque no hay que descuidar ninguna, tienen enemigos que deben en lógica imponerse.

Se iniciará con Yusatan, elemento inferior de la Petite Ecurie, que muchos adelantos tiene que haber realizado para que pueda ganar. San Julio en sus ejercicios privados se conduce como para ganar, y si no es Himil Thusum creemos que no lo han de derrotar tan fácilmente.

Proteo tendrá que medirse con Bizet y sacando el hijo de Escamillo no vemos en los restantes enemigos quien pueda vencerlo.

Son tres montas de suerte que con la dirección que llevan pueden ganar.

Domingo Torterolo—

Es sin duda el mejor montado. Corre a Wild Rose que es la favorita y la ganadora a la cual no le vemos enemigos que puedan temerse...

Dicen que Anselmi, que también será dirigido por Torterolo, no puede perder y por tal causa le hemos dado nuestra preferencia.

Siskin reaparece en una carrera brava pero en condiciones de ganar, debido a sus buenos ejercicios preparatorios.

Mustafá será el favorito y no corriendo Eureka creemos que ha de ser también el ganador.

Folleto en la última se reparte las probabilidades con Palo Errao. En esa escala de peso son candidatos aceptables los dos. Para Torterolo será mañana un buen día.

David Englander—

Tiene a su cargo la dirección de Uriburu que es uno de los enemigos más temibles de Presurú. Bizet difícilmente ha de perder esa carrera, donde como más serio enemigo se le ha presentado Proteo. Y finalmente Solicitud que es la única que puede arrimársele a Mustafá desde el momento que Deseada está por el suelo...

JUVENAL

Decíamos días pasados que este hijo de Polar Star en atención a su gran carrera en pos de Fachinal y Full Hand, tenía mucha chance para su compromiso de mañana.

Y ahora agregaremos, para reforzar aquel juicio, que hoy de mañana con la monta de T. N. Fernández, Juvenal produjo un ejercicio tan enteramente excepcional que si lo repite en la carrera, difícilmente podrá caer batido; marcó 40 3/5 en una partida de pique, terminando con una acción que le daba el aspecto de un caballo alado...

Lo mejorcito que hubo en el Hipódromo Nacional.

PALO ERRAO

Continúa en posesión del gran estado que le sirvió para derrotar a Calambour, después de aquella performance desastrosa que por un momento preocupó a la comisión de carreras.

Es tanto lo que corre el hijo de Calepino que en lo sucesivo habrá que respetársele en cualquier prueba que dispute, aunque en apariencia resulte demasiado brava, porque como buen descendiente del padrillo del Haras Santa Rosa, lleva tendencias de constituirse sino en un crack, por lo menos en campeón temible para todas las pruebas de segundo orden mayores de 2000 metros.

El mejor apronte que acusaron los relojes de Palermo esta mañana, fué el de Palo Errao, que con la monta de Bartolomé Cardinalli, pasó 1000 metros en el recomendable tiempo de 59 segundos.

Esto significa que mañana hay que correr mucho para vencerlo.

FARRUCO

Ya está este hijo de Fulmen en condiciones de reaparecer con el éxito que espera su caballeriza, la que siempre lo ha considerado uno de los potrillos más meritorios de la generación. Sólo ha podido obtener dos triunfos, porque cuando se le iba a preparar convenientemente para hacerle disputar las pruebas clásicas, un contratiempo inoportuno lo alejó de las pistas, hasta hace poco, que reapareció en los días de trabajo con el fin de prepararse y reanudar su campaña en breve.

Con la monta de Gabriel Ardouin, que es su jockey habitual, hoy de mañana Farruco fué sometido a una corrida de 1800 metros Aunque no tomamos tiempo, podemos garantir que se condujo como lo hacen los buenos.

SIETE Y MEDIO

El crack del stud Bruno se halla en la plenitud de sus formas. El reparador descanso que se le ha dado, lo ha puesto lindísimo y en cuanto corra a de hacerlo para ganar.

Revelando sus extraordinarias ligerezas fué ejercitado esta mañana por el jockey Lanatti en 800 metros, distancia que recorrió con muy buena acción.

REMEMBER

El hijo de Cyllene y Helena, finalmente podrá llevar a cabo su debut que a pesar de ser bastante tardío no por eso dejará de tener eficacia.

Dirigido por el jockey oficial del stud Alvear y a la par de Tamarindo, con el peón, hizo la partida de práctica con resultado bastante regular, por lo que suponemos que no tardará en ser anotado.

FACHINAL

El hijo de Old Man y Flecha se ha largado a correr definitivamente y no serán pocas las victorias que obtendrá, siempre que consiga mantenerse en las condiciones actuales.

Con la monta habitual el pensionista del stud San Juan, fué sometido a una partida de 1000 metros en el lado opuesto a las tribunas y pasó la distancia en 59 segundos.

Posiblemente cumplirá su compromiso del handicap final del jueves próximo.

DEL STUD DE BETANCOUR

Es cierto que tiene a su cargo muchos como buenos elementos, pero no lo es menos que ha sabido llevarlos con todo tino y por eso podrá destacarse en la presente temporada de la misma manera o con mayor fuerza que en la anterior.

Los pensionistas de Betancour pasan por un momento realmente feliz—tanto los caballos viejos como los productos—y es así como los días de apronte puede verse en el Hipódromo Nacional el escuadrón más numeroso y brillante de nuestro turf, porque el que no está listo para correr ya realiza las últimas maniobras con el éxito apetecido por aquel.

Entre otros, hoy vimos a Porteña, que está hermosísima, practicando una partida, y a La Sonámbula, que se comportaron admirablemente.

Porteña ganará muy buenas carreras, y en cuanto a La Sonámbula, aunque se ha declarado rencadora, hay que tener muy presente que no hace muchos días le ganó por tres cuerpos en 1000 metros a Proteo, marcando 59 segundos.

Francisco José, un tres años hijo de Pippermint que todavía no ha corrido, en breve podrá hacerlo, porque así lo puso en evidencia en la partida que hoy fué sometido con la dirección del jockey Pedro Costa.

Fachinero, el veloz hijo de Greenan acusa una preparación muy superior a la que le conocimos cuando ganara su última carrera. Lo trabajó, también en la partida, el jockey Ramón Sánchez.

Y en cuanto a los productos, tuvimos oportunidad de ver a Charm, el hermano de Charming, mientras el jockey Arcuri lo ejercitaba en 600 metros, suave, a la par de un hijo de Perrier que iba montado por el aprendiz García.

Como hemos anticipado, Charm no se presentará en público hasta fines del mes entrante.

El hermano de Rancé, también hizo un ejercicio de 600 metros, que aunque suave, sirvió para que una vez más pusiera de manifiesto esa acción tan hermosa que le ha valido para ser el preferido de su entrainneur.

Pedro Costa fué el que lo dirigió.

Además se trabajaron el hijo de Jardy y Plewna, que ha de defender los colores del stud Laprida, a la par de El Príncipe, el más insignificante de la casa a pesar del nombre que lleva, y se condujeron bastante bien en los 600 metros, montados por Arcuri y el peón respectivamente.

Con tales perspectivas no es temerario aventurar que José Betancour este año irá muy lejos en la estadística de sumas ganadas, si es que percances inesperados no le echan a perder el hermoso programa que se ha trazado.

HIPODROMO DE MONTEVIDEO

Nuestro favorito Solís

Es el Carlos Pellegrini uno de los últimos clásicos de la temporada que con tanto éxito se ha realizado durante este mes en Maroñas.

La carrera debe estar, seguramente, entre Solís y Arazati y aunque el hijo de Guazumambí tuvo en el clásico Villanueva una dirección poco feliz, el representante del stud Los Cerrillos, más afirmado en la pista, volverá nuevamente, a nuestro juicio, a ser el ganador.

GUIPUZCOA

La hermana de Solís inició tarde su campaña, pero con todo éxito, tal como era de esperarse entre los elementos que le tocó actuar.

Englander esta mañana la dirigió en una partida de 700 metros y la vimos finalizar bien, rematando el ejercicio con entera desenvoltura.

Será anotada cuando se le presente una carrera favorable, debiendo reconocer a ésta como una de las grandes habilidades del stud Amistad, lo cual contribuye en gran parte para que sus pupilos en cuantas pruebas disputen tengan tan descollante figuración.

Guipúzcoa será una digna hermana de Solís.

EDITH CAVELL

No tardará en salir de perdedora esta hija del Chacho que cuida el entrainneur Carabajal.

Esta mañana fué aprontada en 600 metros conduciéndose bastante bien.

ENTREFINO

Así se llama un nuevo hijo de El Chacho que no tardará en correr, llevándose su preparación muy adelante.

El peón lo sometió a una partida, ejercicio que cumplió bastante bien.

Este ha de ser como todos los hijos del noble caballo del pueblo, regular y productivo, estimables condiciones que no todos poseen aunque llevan reales sangres.

DOSEL

¿Persistirá aún en no abandonar la modesta categoría de perdedor? Lo preguntamos porque realmente corre mucho; porque su preparación nada tiene que envidiar a la de muchos crack y finalmente, porque es de suponer que ya no se le cruzará en el camino uno de esos tantos drogas que esperan turno... El hijo de The Whirpool ha sido demasiado consecuente con su abono al placé, y lo prueba el hecho de que ya poco le falta para completar la suma que se acuerda al ganador de una prueba de perdedores

Dirigido por Ardouin, Dosel fué corrido en 1400 metros, comportándose en forma que hace esperar que el jueves abandonará definitivamente esa "butaca" de segunda fila para instalarse cómodamente en la primera... ¿Se le cruzará otro inesperado?

VELAZQUEZ

Hoy por primera vez después de aquel contratiempo que lo alejó de las pistas, este hijo de Bronce ha podido ser ejercitado con toda severidad.

Con la monta del jockey Francisco Arcuri, hizo 700 metros con tren fuerte y conduciéndose admirablemente, sin que a raíz del trabajo se le notara nada anormal.

Velázquez podrá correr en breve, y el público que lo cree un crack tendrá en consecuencia oportunidad de jugarlo con aquel mismo entusiasmo de otras carreras anteriores. Hay caballos predestinados. Velázquez lo es para ser muy jugado... sin responder a la preferencia.

APRONTES GENERALES

Andrade.—Ya se halla este hijo de Lord Melton en condiciones de hacer su rentrée en breve. Hoy, con la monta de su entrainneur E. Mutio, a la par de Guandiaco recorrió 800 metros finalizando con muy buena acción.

Es hasta ahora el elemento más útil del stud Santa Teresa.

Martoche.—No responde a las esperanzas, y lo chiste del caso es que en el Don Gonzalo muchos están en sus mismas condiciones, pues a todos se les creyó con méritos....

Recorrió la partida con regular éxito.

Dolfo.—Es uno de los infortunados que resignadamente tiene que esperar turno...

Con la monta de C. Alvarez aprontó en la partida. Es el mismo de siempre; no le hemos descubierto ningún progreso.

Wales.—El tordillo de Mutio no ha resultado lo que se creía. Se ha quedado en los aprontes... Hoy lo ejercitó su entrainneur y anda mucho pero en carrera no responde.

Beleno.—Del Tricolor y anda bien: hay pues que tenerlo muy en cuenta... Recorrió 800 metros en excelente estilo.

Perfil.—Ha estado disputando carreras difíciles donde no ha podido lucirse, pero su preparación es muy buena.

El aprendiz García lo piloteó en la partida.

Don Federico.—Resultó lo que se creía: es una animal que seguramente correrá más en invierno que ahora. C. Alvarez lo condujo en la partida. Hasta que lleguen los fríos, pues...

Realeza.—Con la monta de Ardouin recorrió 600 metros y la nueva defensora del stud Los Rosales se perfila como un elemento regular.

Nitrico. — Tanto hacen y han hecho con este hijo de Cyllene en el stud Don Gonzalo, a fin de ponerlo en condiciones de ganar una carrera, que casi vamos a creer que está aburrido de la vida... El peón lo pasó en 800 metros, y efectivamente, debe estar aburrido...

Nitrato.—El útil elemento del stud Abrojo tiene por delante un porvenir espléndido. En sus ejercicios privados corre mucho; hoy por ejemplo con la monta de Acosta cubrió 800 metros en forma por demás agradable.

Repique.—Según Saini son de fuerzas parecidas Nitrato y Repique. Quinteros lo trabajó en la partida. Anda bien.

Testún.—Hay que tratarlo con toda consideración. Acaba de salir gloriosamente de perdedor! El aprendiz Barros lo pasó en 800 metros y si disputara carreras en esa distancia sería un elemento más valioso.

Hídrico.—Mil metros con Acosta. Sin novedad... y sin comentario. No vale la pena.

Heroína.—El aprendiz García le dió corrida en 1700 metros, y el tiempo empleado es... tiempo perdido, porque vale tan poco...

CENTROS RECREATIVOS

Tome y Traiga.— Ha renovado su C. D. en la siguiente forma: Presidente, V. Saltalamachia; vice 1.o, R. Ramos; vice 2.o, B. Galeano; secretario general, J. E. Foricher, A. de los Santos; pro-secretario, R. Denese; tesorero, A. Saltalamachia; pro-tesorero, E. B. Foricher y 11 vocales.

Los Rebeldes. — En honor de la comisión auxiliar de señoritas esta sociedad dará un baile en el salón XX de Settembre el sábado 12 de febrero.

El Gran Bonete. — Para el 6 de febrero prepara este centro una tertulia familiar en la que se repartirán números de rifa a las señoritas que a ella concurran.

Azucena Rosa. — Inaugura este centro sus fiestas con una función y baile que tendrá lugar el 5 de febrero en el salón-teatro Progreso, Venezuela 3989.

El cuadro social pondrá en escena las obras "Flor de un día" y "Me conviene esta mujer".

Newbery Titán. — Ha quedado constituída en la siguiente forma su nueva comisión directiva:

Presidente, Juan N. Daneri; vice-presidente, José Báes; secretario, Héctor J. Bernasconi; prosecretario, José Ríos; tesorero, Alberto A. Daneri; protesorero, S. Darbone; ocho vocales; cuatro suplentes y dos revisores de cuentas.

La academia de baile funciona los lunes, miércoles y viernes, de 8 a 10 p. m., en el local de la secretaría, Sanabria 4271, en Villa Devoto.

WHISKY
BUCHANAN

Intendencia Municipal de la Capital

CEMENTERIO DEL NORTE

Cítase a los dueños del sepulcro conocido por de don Valentín Durand, y a los de la sepultura 3a., del núm. 76, sección San Antonio, del cementerio del Norte, para que dentro del plazo de 30 días, a contar de la primera publicación de este aviso, concurran a la dirección general de Cementerios, a fin de convenir la forma de dar ubicación a sus respectivas propiedades.—Buenos Aires, Enero 5 de 1916.—El secretario. 145v8Feb.

CURSO GRATUITO DE TELEGRAFIA

En el local de la escuela Rioja 330 se dictan clases gratuitas de esta asignatura y en cuyo curso existen asientos vacantes. La enseñanza es para ambos sexos. Las clases funcionan los días lunes, miercoles y sábados, de 8 a 10 de la noche.

DEPORTES

FOOTBALL

INFORMACION GENERAL

Ha producido hondo pesar el fallecimiento del señor Carlos Marini, conocido sportman uruguayo, que perteneció al French F. C. de Montevideo.

En una de las reuniones del consejo superior se resolvió hacer obligatorio el carnet policial de identidad a todos los jugadores afiliados a la Asociación Argentina de Football. Comisionado el Sr. Gouchón para entrevistarse con el jefe de la oficina dactiloscópica del Departamento de Policía, para averiguar el tiempo que invertiría dicha repartición en expedir los carnets, obtuvo la seguridad de que ellos serían totalmente entregados antes de la iniciación de la temporada.

Comunicada esta circunstancia a la mesa directiva de la Asociación Argentina de Football, ésta resolvió citar a los secretarios de los clubs para darles instrucciones y proveerlos de un formulario destinado para cada jugador mediante el cual le facilitarán en la policía el trámite correspondiente, debiendo concurrir en la fecha los de los clubs All Boys, Alsina Juniors, Alumni, Argentino de Quilmes, Argentino del Sud, Argentino de Avellaneda, Atlanta, Banfield, Barracas Central, Boca Juniors, Belgrano, Bernal, Blanco y Negro, Boca, Alumni, Barracas Juniors, Buchardo, Buenos Aires y Burzaco.

El 28 del corriente se reunirán en asamblea los socios del Club Gimnasia y Esgrima de Flores, para tratar interesantes asuntos.

La temporada footbollística de Montevideo aún no ha finalizado.

El próximo domingo se jugará en el Parque Lugano, el partido correspondiente a la semifinal de Competencia de segunda división.

En este match deben intervenir, como es sabido, los equipos de Nacional y Peñarol, que empataron el match jugado últimamente.

Nada ha dispuesto la Asociación ni puede presumirse la fecha en que se reunirán en asambleas previas los delegados de divisiones inferiores.

Hasta tanto el P. E. se expida sobre la personería jurídica solicitada, nada podrá resolverse. Se ignora si será en el transcurso de este mes o del entrante dicho pronunciamiento.

Los diarios de La Plata juzgan extraña la actitud de algunos jugadores locales que desertan sin motivos justificados de las filas de sus clubs.

La extrañeza es explicable ya que en La Plata se desconocían los procedimientos deshonestos que predominan en la capital federal para la formación de equipos.

Se han fusionado los clubs A. B. C. y Federal.

Solicitarán afiliación a la Asociación Argentina de Football.

Deportes varios

COLOMBOFILA

SOCIEDAD "LA PALOMA MENSAJERA"

Sobre un recorrido de 121.000 metros, distancia que media entre Duggan y esta capital, será disputado mañana el premio Palomar San Juan, reservado para palomas adultas primera série.

Esta interesante prueba organizada por la sociedad colombófila La Paloma Mensajera, cuénta con numerosas palomas inscriptas, las que deberán ser presentadas hoy de 6.30 a 7 p. m. en el local Sarmiento 3889 para su debido control y encanastamiento.

El señor Alejandro Andrade, dueño del palomar San Juan, ha donado un artístico objeto.

MOTOCICLISMO

MOTO CLUB ARGENTINO

IV Criterium argentino de motocicletas

LA GRAN CARRERA DE MAÑANA

Los inscriptos

Organizada por el Moto Club Argentino, se llevará a cabo mañana, por cuarta vez, la más importante de las pruebas motociclísticas que se realizarán en nuestro país, el Criterium Argentino de Motociclistas, entre Buenos Aires y Rosario, con un recorrido de 450 kilómetros.

Esta prueba se efectuó, por primera vez, en el año 1913, saliendo vencedor de la misma el conocido motociclista Alfredo Maggioni, quien cubrió la distancia en 9 horas y 51 minutos; segundo se clasificó Arnoldo Bernasconi; tercero Sabino Rodríguez Loredo, y cuarto Ventura Abado. El resto de los corredores, sorprendido por la lluvia que comenzó a caer en las primeras horas de la tarde, tuvo que abandonar la carrera cuando habían recorrido una gran parte del camino.

El segundo Criterium se llevó a cabo en el mes de enero del año 1914, resultando ganador Raúl Riganti, después de sostener una lucha brillante y batir el tiempo anterior de 9 horas y 3 minutos, empleando 7 horas y 48 minutos. Segundo se cuasificó Sabino Rodríguez Loredo; Arnoldo Bernasconi se adjudicó el primer puesto en la categoría de motocicletas de fuerza hasta 3 1|2 H. P.

La tercera prueba se vió malograda por el mal tiempo, que obligó a los corredores a abandonar a la altura de la estación Duggan, después del control de Capitán Sarmiento.

Este año la prueba ofrecerá una nueva oportunidad para poder establecer la importancia que el motociclismo ha adquirido en nuestro país.

La salida a los concurrentes, será dada en Morón, a las 4 a. m., siguiendo por Moreno, Rodríguez, Luján, Carlos Keen, Ruiz, Cucullu, San Andrés de Giles, San Antonio de Areco, Duggan, Capitán Sarmiento, San Pedro, Castro, El Paraíso, Ramallo, Sánchez, San Nicolás, Empalme Constitución y Rosario.

Los corredores deberán firmar en los siguientes controles fijos: Morón, Luján, San Andrés de Giles, Capitán Sarmiento, San Pedro, San Nicolás y a la llegada en Rosario. Sin este requisito, serán descalificados.

Los puntos de aprovisionamiento de nafta y aceite estarán instalados en el control, el cual, para mejor vista de los corredores, será indicado por un cartel.

La llegada a Rosario, teniendo en cuenta el peligro que ofrece el tráfico, ha sido fijada en la esquina de la avenida Arijón y calle Belgrano, o sea en el vecino pueblo del Saladillo. Un kilómetro antes se fijará un cartel anunciador para los corredores.

Para el control de esta carrera han sido designados los siguientes señores:

Morón. — Jueces de salida: Fernando Ancola, Luis Dartiguelongue, Eugenio Chavanco, cronometrista: Enrique Detrois.

Luján. — Luis Schiaffi, Luis Cavari, Juan F. Riganti y Antonio J. Farina.

San Andrés de Giles. — Cristóbal J. Merlo.

Capitán Sarmiento. — Alfredo Quesada.

San Pedro. — Ramón Roca.

San Nicolás. — Francisco C. Pagés.

Rosario. — Comisión de llegada: delegación del Moto Club Rosario señores Salvador Pujadas, Enrique Andreozzi, Alberto Corbari y Rodolfo de Dominicis: del Moto Club Argentino, Cándido Bugallo. Cronometrista. Félix Maric.

Durante todo el día, la secretaría, Viamonte 1135, será atendida por los señores Eugenio Chavance, Enrique Detrois y Jorge Rasse, quienes suministrarán los informes referentes al desarrollo de la carrera.

Los inscriptos son los siguientes:

Sidecars. — 1, Daniel Deletang, del Moto Club Argentino, con máquina de 7 H. P., acompañante Domingo Campanella; 2, Alberto Lodieu, del M. C. A., con máquina de 7 H. P., acompañante Alberto Percarmona; 3, César Parodi, del M. C. A., con máquina de 7 H. P., acompañante Esteban Balestretti; 4, Juan Palestretti, del M. C. A., con máquina de 7 H. P., acompañante Tomás Fabregat.

Motocicletas. — 5, Restituto Moreira, del M. C. R., con máquina de 3 1|2 H. P.; 6, Fermín E. Blanco, independiente, con máquina de 3 1|2 H. P.; 7, Arnoldo Bernasconi, del M. C. A., con máquina de 7 H. P.; 8, Alberto Maubet, del C. M. N., con máquina de 7 H. P.; 9, Francisco Masselani, del M. C. A., con máquina de 7 H. P.; 10, Antonio Rodríguez Piñeiro, del M. C. R., con máquina de 7 H. P.; 11, José Schiavone, del C. M. N., con máquina de 7 HP.; 12, Rodolfo Tate, del C. M. N., con máquina de 6 H. P.; 13, Luis Villanueva, independiente, con máquina de 7 H. P.; 14, Ventura Avado, del C. M. N., con máquina de 3 1|2 H. P.; 15, R. González, independiente, con máquina de 7 HP.

Se ha dispuesto para los que participen con side-cars, que en el caso de rotura del side-cars, podrán continuar la prueba en motocicleta, obtando a los premios de la clasificación general.

A pesar de no haberse alcanzado el número de inscriptos fijado por el reglamento, los premios anunciados serán adjudicados en su totalidad.

CLUB MOTOCICLISTA NACIONAL

Mañana realizarán los socios de esta institución la anunciada excursión a las playas de Quilmes, suspendida por el mal estado en que se encontraban los caminos después de la lluvia caída el sábado.

El paseo se iniciará a las 7 de la mañana, partiendo los excursionistas de la plaza del Congreso, frente al local de la institución, después de haber presenciado la salida de los corredores que intervienen en el cuarto Criterium Argentino de Motocicletas, y prueba que se disputará el mismo día y cuyo punto de comienzo es la plaza de Morón.

El almuerzo será servido en la playa de Quilmes, a las 12 p. m. en punto.

AEROSTATICAS

El piloto aviador y aeronauta, teniente Benavente, acompañado de los oficiales uruguayos adscriptos a la escuela militar de aviación del Palomar subtenientes Cristi y Berisso, se elevó ayer a las 4.30 p. m. en el globo Pampero.

La ascensión fué breve y a las 6.30 descendieron sin novedad en el Pilar.

Hoy son esperados los tripulantes en ésta.

PEDESTRISMO

SPORT CLUB JORGE NEWBERY

Para el día 6 de febrero próximo este Club ha organizado una prueba pedestre sobre la distancia de 3 kilómetros para perdedores, con el siguiente recorrido: "La Prensa", Congreso y "La Prensa". Será largada a las 7 a. m., recibiéndose inscripciones en el local social Directorio 212 hasta el día 4. Se hará entrega de los premios al finalizar la carrera.

TIRO

CONCURSO EN TUCUMAN

En breve se realizarán los trámites preliminares por la Confederación Nacional de Tiro a fin de realizar un concurso de tiro en la ciudad de Tucumán en ocasión de las fiestas próximas del centenario. Se ha invitado con tal objeto a todas las sociedades de Tiro de la República para que concurran con sus mejores elementos ya que puede considerarse este torneo como uno de los números del programa oficial de festejos.

BOX

CLUB SPORTIVO BARRACAS

En el local del Club se procederá hoy a la entrega de las medallas a los vencedores del concurso de box organizado últimamente por esta institución.

En las diferentes categorías resultaron campeones los siguientes aficionados:

J. Fernández Soñora, J. Freixas, R. Elizalde, Dr. A. Herosa, J. Cobos Daract, J. Carbonell y D. Gutierrez.

YACHTING

CLUB NAUTICO BUCHARDO

El domingo anterior debió realizarse la regata de balandros organizada por el Club Náutico Buchardo, pero fué suspendida debido al desvío de una de las balizas del triángulo oficial.

Mañana se realizará esta regata en la que se disputará el premio Caraciolo.

CICLISMO

CLUB CICLISTO ARGENTINO

Criterium Argentino de Amateurs

Mañana deberá disputarse el Criterium Argentino de amateurs sobre un recorrido de 120 kilómetros.

Los detalles de esta interesante prueba publicados en nuestra edición de ayer no han sido modificados por la comisión directiva, la que nos anuncia que las inscripciones se han cerrado, habiéndose anotado los siguientes competidores:

Carmelo Savarese (C. C. U., Emilio Cassero (C. C. A.), David Parga (C. C. A.), Carlos Delsat (C. C. A.), Carlos Loulmet (C. C. U.), Silvestre Miraglia (C. C. A.), Antonio Secchi (C. C. U.), Rosendo Casal (C. C. A.), Juan Cassero (C. C. A.), Juan Fasce (C. C. A.), Alejandro Sinobas (C. C. U.), Pedro Roullet (V. C. A.), Luis Roullet (C. C. A.), Victor Selmin (C. C. U.), Domingo Galeani (C. C. U.), Anastasio de Miguel (C. C. U.), Emilio Gezzi (C. C. U.), Emilio Simiz (V. C. A.), Vicente Rotondi (C. C. C. S.).

La largada será dada a las 4.30 a. m. en la plaza de Mayo.

VARIAS

CLUB ATLETICO TIGRE

En la última asamblea realizada por los socios del Club Atlético Tigre se ha elegido la siguiente comisión directiva:

Presidente, José R. Vásquez; vicepresidente primero, Carlos Conti Mattel; vicepresidente segundo, José María Villanova; secretario, Cristóbal J. Fernández; prosecretario, Domingo Pippo; tesorero, José Dellagiovanna; protesorero, Anuncio Mareco; vocales: Pedro Scampini, Enrique Godio, José Mermier, Juan Sarlanga, Martiniano Mareco, Florentino Pietrini; revisores de cuentas, Antonio Froglia y José Antonio Champión.

CLUB SPORTIVO DEL NORTE

EX-LIBERTARIOS UNIDOS

Para el período de 1916 la asamblea de esta institución eligió la siguiente comisión directiva:

Presidente, Santiago M. Marengo; vicepresidente, Enrique Garrone; secretario, Nicolás Malespada; prosecretario, Angel Rossi; tesorero, Lorenzo Barletta; protesorero, Antonio Ferario; vocales: Angel Servideo, Rafael Alvarez, Eduardo Giardini, Mariano Corvallini, Benjamín Vega y Santiago Corradi.

La secretaría se instaló en la calle Andes 1185.

CLUB A. PALERMO JUNIOR

Quedó así constituída la nueva comisión directiva de esta institución elegida en la última asamblea:

Presidente, C. C. Mandello; vicepresidente, P. Fulle; secretario, Oscar Sacone; prosecretario, J. Scarcella; tesorero, J. Wosoth; protesorero, Félix Godoy; vocales: E. Pegazzano, J. Pegazzano y E. Williams.

C. A. LANUS

En Lanús se realizará esta noche la asamblea general de socios.

C. A. GERMINAL

A fin de poder seleccionar los equipos que deben inscribirse en la A. A. de Football la C. D. de esta institución cita a sus asociados para que concurran mañana a las 9 a. m. al field del club sito en Lynch.

CLUB ATLETICO DE MARTINEZ

Esta asociación sportiva acaba de renovar su mesa directiva en la siguiente forma:

Presidente, Juan Farrell; vice, J. C. Trincavelli; secretario, José Casajus; tesorero, Buston C. Peabody; protesorero, Adolfo Dupont; vocales: P. Delfino, M. Peralta, J. Basterica, E. Biggeri, J. M. Soane, Raúl Echevarría y Emilio T. Calzetta.

CLUB SPORTIVO ARG. EXCURSIONISTA

Mañana realizarán los socios de este Club una fiesta campestre en la playa de Quilmes.

Se correrán carreras pedestres y humorísticas, etc.

PASATIEMPOS

AJEDREZ

PRIMER CONCURSO SEMANAL

Habiendo empatado el primer puesto los señores Félix Loizaga y J. M. Castelao, con 19 puntos cada uno, corresponde desempatar de acuerdo con las bases estipuladas. En consecuencia sometemos a los dos competidores los siguientes problemas:

⊙ ⊙ ⊙

Negras

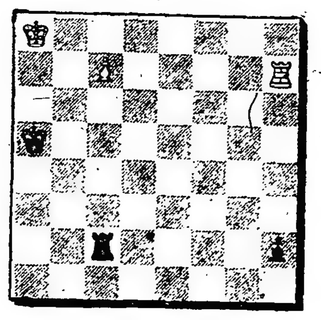

Blancas

¿Qué es esto y su solución?

⊙ ⊙ ⊙

Negras

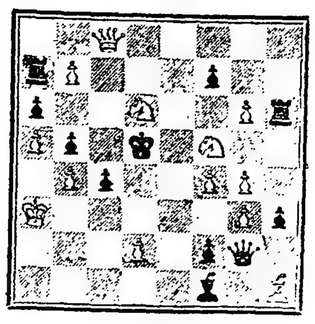

Blancas

¿Qué es esto y su solución?

⊙ ⊙ ⊙

En cada una de las cuestiones planteadas, los señores antes citados deberán indicar en qué consisten los dos problemas, y dar sus respectivas soluciones. El que obtenga mayor número de puntos resultará vencedor.

Los problemas que publicamos hoy no entran ni en el concurso general ni semanal; están destinados exclusivamente al deleite del primer concurso semanal y las soluciones deberán estar en nuestro poder antes del martes 25 del corriente.

⊙ ⊙ ⊙

CONCURSO GENERAL

Llamamos la atención de los aficionados especialmente a los señores Juan Oscar Shedden y "Ludovicus", quienes al enviar buenas posiciones no se pueden creer desligados de la lucha; hasta la fecha no nos han llegado las soluciones correspondientes al problema número 4.

⊙ ⊙ ⊙

CONCURSO DE PASATIEMPOS

En el número próximo publicaremos el cómputo general del concurso de pasatiempos.

Nota. — Toda la correspondencia para esta sección remítase al redactor de la sección "Pasatiempos" o "Ajedrez", según del tema que se trate, a LA EPOCA, Avenida de Mayo 769.

⊙ ⊙ ⊙

CONCURSO DE PASATIEMPOS

Hasta la fecha se han publicado los siguientes juegos para el concurso de enero:

"Rino", 7 juegos; Victorio Volpi, 4 id; Merbe, 2 id; F. C. Lomas, "Júpiter", Oscar Gallarini y E. Borin con uno cada uno. De toda la serie corresponden 6 al pseudónimo "Alfa", que de acuerdo con las bases estipuladas no entran a competir con las otras colaboraciones.

⊙ ⊙ ⊙

SOLUCIONES

N.o 22 Jeroglífico comprimido: Víspera.

N.o 23 Frase comprimida: Echar a mala parte.

⊙ ⊙ ⊙

SITUACION DE LOS COMPETIDORES

1.o Germán F. Berraondo, ciudad, 18 puntos.

2.o Carmen E. de Mieli, ciudad, 16 puntos.

3.o José Rodino (hijo), Florencio Varela, 15 puntos.

4.o Evaristo Borín, ciudad, 11 puntos.

5.o "Euzkotarra", ciudad, 11 puntos.

6.o Luis F. Muzzio, ciudad, 10 puntos.

7.o Ernesto Martinelli (hijo), ciudad, 10 puntos.

Continúan otros con menos de 10 puntos. En el cómputo publicado están incluídas todas las soluciones exactas que se nos han remitido hasta los últimos juegos publicados, aunque no se hayan dado las respectivas soluciones. La publicación de una solución a un juego cualquiera anula toda comunicación que puede llegar después y que se refiera al mismo.

Automóviles y carruajes para paseo
SERVICIOS FUNEBRES
IRIBARNE & Cía.
Casa central: TACUARI 344
TELEFONOS: U. Telef. 448 y 1513, Libertad—Coop. 652, Central
NO CONFUNDIR

CONVOCATORIAS

SOCIEDAD ANONIMA HIPODROMO NACIONAL. — Se convoca a los señores accionistas a la asamblea general ordinaria que tendrá lugar el día 4 de Febrero próximo a las 3.30 de la tarde, en el local de la sociedad, Corrientes 758.

OBJETO DE LA CONVOCATORIA:

1.o Lectura y consideración de la Memoria y Balance correspondiente al Ejercicio de 1915.
2.o Sancionar la distribución de un dividendo.
3.o Fijación de los Honorarios del Síndico.
4.o Renovación del Directorio.
5.o Elección del Síndico y Síndico suplente.
6.o Nombramiento de tres accionistas para aprobar y firmar el acta de la presente asamblea.

Artículo 22: Tres días antes de la asamblea y de 1 a 5 de la tarde, deberán indefectiblemente, estar depositadas en la gerencia, las acciones. Pasado este término sin depositarlas, se perderá el derecho a tomar parte en ella. — Buenos Aires, Enero 18 de 1916. — El Directorio. 194 v. Feb. 4.

EDICTOS JUDICIALES

Por disposición del señor juez de 1.a instancia en lo civil de la Capital de la República doctor don Uladislao F. Padilla, se cita y emplaza por el término de treinta días, a contar desde la primera publicación del presente, a todos los que se consideren con derecho a los bienes dejados por fallecimiento de doña MARIANA FREIRE DE VIDAL, ya sean como herederos o acreedores; para que dentro de dicho término, comparezcan por ante su Juzgado y Secretaría del que suscribe, a deducir sus acciones en forma, bajo apercibimiento de lo que hubiere lugar por derecho.

Buenos Aires, diciembre 22 de 1915. — Jorge Ferrari. 101 v. 6 Feb.

El señor juez de 1.a instancia en lo civil de la Capital de la República, doctor don Roberto Repetto, ha dispuesto se cite, llame y emplace por el término de treinta días, contados desde la primera publicación del presente a todos los que se consideren con derecho a los bienes dejados por doña MARIA SANTAMARINA DE ECHANDI, ya sean como herederos o acreedores, para que dentro de dicho término comparezcan a deducir sus acciones en forma, por ante su Juzgado y Secretaría del que suscribe, bajo apercibimiento de lo que hubiere lugar por derecho.

Buenos Aires, Diciembre 23 de 1915. — José A. Quirno Costa, secretario. 111 Enero 26.

Por disposición del señor juez de primera instancia en lo civil de la Capital de la República, doctor don Uladislao F. Padilla, se cita y emplaza por el término de treinta días, a contar desde la primera publicación del presente, a todos los que se consideren con derecho a los bienes dejados por fallecimiento de doña MARCELINA ARROUES O MARCELINA ARROUES DE OTHACEHE, ya sean como herederos o acreedores, para que dentro de dicho término, comparezcan por ante su Juzgado y Secretaría del que suscribe, a deducir sus acciones en forma, bajo apercibimiento de lo que hubiere lugar por derecho.

Buenos Aires, Diciembre 30 de 1915. — B. del Castillo Quesada. 130 v. Feb.

LICITACIONES

DIRECCION GENERAL DE IRRIGACION

Llámase a licitación pública hasta el día 3 de Abril de 1916, a las 3 y 30 p. m., para la provisión de un puente metálico de 125 metros de longitud, en 9 tramos. Las bases y condiciones de licitación y juego de planos se obtendrán en la Oficina de Compras de la Dirección General de Irrigación, calle Belgrano 124, 1er. piso.

Buenos Aires, Enero 4 de 1916. — Julio Mallmann, secretario. 136 v. 3 Abril.

Concejo Nacional de Educación

LICITACION

Llámase nuevamente a licitación pública para el día 28 del actual, para la ejecución de las obras de reparación de los edificios escolares de las calles Nerón 3745, Tellier 2436 y Homero 81, de acuerdo con los presupuestos que los interesados podrán consultar todos los días hábiles de 12 a 6 p. m. en la Dirección General de Arquitectura, Rodríguez Peña 935, segundo piso.

La apertura de las propuestas, que deberán ser presentadas escritas a máquina por duplicado y de acuerdo en un todo a lo que al respecto establecen las leyes de sellos y contabilidad, tendrá lugar el día indicado a las 3 de la tarde. —**El secretario general.** 172-v-28-e

Intendencia Municipal de la Capital

Llámase a licitación para la provisión de 50.000 kilos de pizarra, a entregarse en una partida y cuyo pago se efectuará de inmediato en letras a noventa días, sin interés. La recepción y apertura de propuestas se efectuará el día 14 de febrero próximo, a las 2 p. m. El pliego de condiciones puede consultarse en la oficina de licitaciones. — Buenos Aires, enero 16 de 1916. 181v27E

PROFESIONALES

MEDICOS

ANALISIS — LABORATORIOS Y FARMACIA — Abierto Día y Noche
SUIPACHA 477 — U. T. 818, Libertad — DOCTORES NELSON

Secretas-Sífilis-Piel
DOCTOR SARACENI especialista)
Cura rápida de enfermedades secretas, estrecheces uretrales, blenorragia y orquitis. Curación de la sífilis con aplicación sin dolor de
606-914
De 8 a 11 a.m. y de 2 a 9 p.m. CORRIENTES 1777

Dr. CASTAÑEDA
Garganta, Nariz y Oído
JEFE DE CLINICA DE LA ESPECIALIDAD EN EL HOSPITAL DURAND
ESMERALDA 821 — Consultas de 4 a 6

Doctor CANTARELL — Especialista en las enfermedades de la piel, vías urinarias, secretas de ambos sexos y las propias de las señoras. Tratamiento científico, eficaz y rápido de la neurastenia, debilidad vital y agotamiento.
De 2 a 5 p. m. LAVALLE 910 y 8 a 9 p. m.

Dr. A. F. CELESIA
Cirugía y enfermedades de señoras. De 2 a 4 p. m. — Bartolomé Mitre 1791.

Dr. PICCININI
Especialista en enfermedades secretas; gastro intestinales y piel. — Consultas de 11 a 12 a. m. y de 4 a 6 p. m. Consultas 5 pesos, aplicaciones del 914, 20 $. — Corrientes 1211. 196 v Abril 18.

Dr. W. E. ESCUDERO
Señoras, niños y partos. Lunes y viernes, de 4 a 6 p. m. — Arenales 1592. — U. Telef. 238, Juncal.

Dr. A. C. REBUFFO
Enfermos de los ojos
Consultas de 10 a 11 y 2 a 5 p. m.
Bmé. MITRE 1038 per.

Dr. MAMERTO ACUÑA
Profesor de la Facultad de Medicina. Enfermedades de niños. Consultorio de 2 a 4 p. m. MAIPU 817.
208 v. Julio 22.

Dr. ELIZALDE
Especialista en vías urinarias, jefe de clínica del servicio de las enfermedades del riñón, próstata, vejiga, etc., en el hospital San Roque. Consultas de 2 a 6. MAIPU 813. 209 v. 22 Abril.

Dr. A. NOCETI
Enfermedades de los ojos y prescripción de anteojos. De 1 a 6 p. m.
MAIPU 535. per.

ABOGADOS

Dr. FRANCISCO BEIRO
TALCAHUANO 287 — U. T. 796, Libertad

DOCTOR VICENTE C. GALLO
Estudio: Avenida de Mayo 1411.
U. T. 665 (Libertad)

DOCTOR FERNANDO SAGUIER
Estudio: Florida 440.
U. T. 6087 (Avenida)

DOCTOR TOMAS DE VEYGA
Estudio: Sarmiento 643, U. T. 6060 (Aven.)
La Plata, calle 7 N.o 791. U. T. 377, La Plata

DOCTOR LEOPOLDO MELO
Estudio: Bmé. Mitre 311
U. T. 1913 (Avenida) y 1866 (Juncal)

Dr. TOMAS A. LE BRETON
Estudio: Bmé. Mitre 343

Dr. ERNESTO CORVALAN
Estudio: Avenida de Mayo 981
U. T. 3900 (Libertad)

DOCTOR JULIO A. ROJAS
Estudio: Uruguay 543, Dpto. 2.
U. T. 1955, (Libertad)

Estudio de los Dres.
CELESIA Y SILVA
Tucumán 900, U. T. 1465 (Libertad)

DOCTOR LUIS J. ROCCA
Anchorena 626.—U. T. 841 (Mitre)

DOCTOR ELEODORO LOBOS
Estudio: Maipú 462
U. T. 22 (Avenida) y 3710 (Avenida)

DOCTOR EMILIO ZORRAQUIN
Estudio: Cangallo 666
U. T. 270 (Avenida) y 3894 (Juncal)

Doctor Leonardo Pereyra Iraola
Esmeralda 1212, U. T. 1521 (Juncal)
Estudio: Florida 880, U. T. (Av.)

DOCTOR HIPOLITO LEYS
Estudio: Lavalle 930, U. T. 3608, (Lib.)

DOCTOR VICTOR M. MOLINA
Estudio: Avenida de Mayo 605
U. T. 4954 (Avenida)

Dr. Antonio Barrera Nicholson
Estudio: Tucumán 1353, U. T. 806 (Libertad)

Dr. DOMINGO E. SALABERRY
Defensa 188

DOCTOR F. NUÑEZ LOZANO
Estudio. Cangallo 673
Unión Telefónica 844 (Avenida)

Doctor Andrés Ferreyra (hijo)
Estudio: Lavalle 1378
Unión Telefónica 4240 (Libertad)

DOCTOR RAUL MANRIQUE
Estudio: Lavalle 730
U. T. 6197 (Avenida) y 357 (Mitre)

DOCTOR JOSE M. GIUFFRA
Estudio: Talcahuano 446

DOCTOR PEDRO A. FOX
Estudio: B. Mitre 754

DOCTOR CARLOS F. MELO
Estudio: Uruguay 546
Unión Telefónica 3784 (Libertad)

DOCTOR M. ALVAREZ COMAS
Abogado
U. T. 3554, Avenida — Sarmiento 417

MUNDO COMERCIAL

EXTERIOR

TRIGO

NUEVA YORK, enero 22. — Trigo colorado americano entrega en mayo (por bushel en centavos oro americano), apertura de hoy: 139 1|8. Clausura anterior: 140 3|8.

CHICAGO, enero 22. — Trigo colorado americano, entrega en mayo (precio por bushel en centavos oro americano), apertura de hoy: 131 3|4. Clausura anterior: 132 1|4.
Trigo para julio, apertura de hoy: 125 1|4. Clausura anterior: 125 5|8.
Mercado tranquilo.

LIVERPOOL, enero 22. — Trigo colorado, americano, entrega en enero-febrero (precio por quarter en chelines), 61|9. Clausura anterior: 60|10 1|2.

MAIZ

CHICAGO, enero 22. — Maíz mixto americano para el mes de mayo (precio por bushel en centavos oro americano), apertura de hoy: 78 1|2. Clausura anterior: 79.

LIVERPOOL, enero 22. — Maíz del Río de la Plata, entrega en enero-febrero (precio por quarter en chelines), 50. Clausura anterior: 50.
Id. disponible, precio por cental, (en chelines): 10|4. Clausura anterior: 10|6 1|2.

LINO

HULL, enero 22. — Lino, entrega en enero-febrero (precio por quarter de 416 libras en chelines), 75|6. Clausura anterior: 74|9.

CALCUTA, enero 22. — Lino, entrega en enero-febrero (precio por quarter de 410 libras en chelines), 82|6. Clausura anterior: 82|6.

DULUTH, enero 22.—Lino, entrega en mayo (precio por bushel en centavos oro americano) apertur ade hoy: 238. Clausura anterior: 236.
Id. Entrega en julio, apertura de hoy: 238. Clausura anterior: 236.

VENTAS EN LONDRES

LIVERPOOL, enero 22. — Hoy se vendieron en Londres, para Londres: un parcial de 250 toneladas de maíz, entrega en enero-febrero, al precio de 51 chelines por quarter, y otro parcial también de 250 toneladas, entrega en febrero-marzo, a 52 chelines puarter.

PRONOSTICO DE EMBARQUES MUNDIALES DE TRIGO

LIVERPOOL, enero 22. — El total de trigo embarcado esta semana se calcula en 1.500.000 puarters.
En la semana anterior los embarques alcanzaron la cifra de 1.523.000 grs. Corresponden a igual semana del año anterior 1.070.000 grs.

MERCADO COMERCIAL DE LONDRES

LONDRES, enero 22.

Tipo de descuento del Banco de Inglaterra	5 o|o
Consolidados británicos 2 1|2 o|o	59 1|8

Titulos argentinos

Empréstito nacional 1897, 4 o|o, ley 3378	70 —
Bonos Obras de Salubridad, etc., de Bs. Aires 1891, 5 o|o	91 1|2
Empréstito Argentino de Obras públicas Buenos Aires, 1886, 5 o o.	96
Empréstito Argentino de Conversión 1889, en libras, 4 1|2 o.o.	82.—
Empréstito Argentino Interno de 1909, 5 por ciento	85 1|2
Banco Español del Río de la Plata acciones ordinarias	nom.
Province of Buenos Aires 3 o|o to 3 1|2 por ciento Loan of 1906	38 —

BOLSA DE PARIS

PARIS, enero 22.

Renta francesa, 3 por ciento	62.90
Banco Francés del Río de la Plata, acciones ordinarias	nom.

BOLSA DE MONTEVIDEO

MONTEVIDEO, enero 22. — Los valores negociados hoy en el mercado de títulos tuvieron en la clausura estas cotizaciones:
Títulos hipotecarias de la serie P, al contado, a 84.
De la misma serie, para fin de febrero, a 84.60.
Certificados de la deuda interior de 1915, a 96.
Deuda consolidada, a 61.10.

INTERIOR

BOLSA DE COMERCIO

Unica rueda

Cédula hipotecaria argentina, de 6 o|o, antigua emisión, al contado: 10.000 a 92.
Id para enero 24: 10.000 a 91.50, 10.000 a 92; total, 20.000.
Id para febrero 15: 20.000 a 91.30.
Cédula hipotecaria argentina (primera serie), al contado: 5.000 a 92.50.
Id para enero 24: 100.000 a 92, 10.000 a 92.50; total, 110.000.
Crédito argentino 905, para enero 24: 4.000 a 87.50.
Id para febrero 29: 15.000 a 88.
Bonos municipales de pavimentación semestral), al contado: 10.000 a 70.50, 5.000 a 70.80, 5.000 a 70.90, 5.000 a 70.80, 10.000 a 70.90; total, 35.000.
Id para enero 24: 10.000 a 70.80.
Quebrachales Puerto Sastre (oro), para enero 24: 500 a 3.10.
Id para Febrero 29: 200 a 3.15.
Nuevo Banco Italiano, al contado: 36 a 210.
Banco Español del Río de la Plata, para enero 24: 100 a 107.50.

DEMANDA Y OFERTA DE TITULOS

Hoy se anotaron solicitados en compra, en la Bolsa de Comercio, los siguientes títulos y acciones:
Deuda interna de Mendoza, Club Mar del Plata, letras de tesorería de la Municipalidad, Quebrachales Paraguayos, River Plate Quebracho, Banco de Buenos Aires, Banco Industrial Argentino, Banco Comercial Italiano, Petróleo Golfo San Jorge, Nafta Comodoro Rivadavia, Grandes Hoteles de Mar del Plata, deuda consolidada de la provincia de Buenos Aires 2.a serie 5 o|o Marina Mercante Argentina, Depósitos del Banco Francés, Tigre Club, Nuevo Banco Italiano, Mercado de Abasto Proveedor, La Ibero Platense, Deuda de Entre Ríos de 1892, Obras de saneamiento de la provincia de Buenos Aires 6 o|o, Banco de Pigüé, obligaciones del Banco El Hogar Argentino, Banco Español del Río de la Plata, La Primitva (fábrica de bolsas), Arenera del Vizcaíno, Quebrachales Fusionados.
Se ofrecieron en venta:
Certificados 50 y 70 o|o del Banco de la Provincia de Buenos Aires, Mercado General de Haciendas, La Inmobiliaria, Compañía Sud Americana de Billetes de Banco, Prince George's Hall, La Estrella (seguros), La Pescadora Argentina, Colonia Alvear, Bonos Cooperativa Telefónica, Bodegas y Viñedos Arizú, Bodegas y Viñedos Giol, Banco Comercial Italiano, La Edificadora, Las Palmas del Chaco Austral, Banco Francés, Banco de Buenos Aires, Banco del Comercio, Banco Basko Asturiano, Banco Internacional del Plata, La Bahía Blanca, La Industrial Paraguay, Crédito Territorial de La Plata, Compañía General de Minas, Hipódromo Nacional, Tranvías Eléctricos del Sur, La Vascongada, Talleres Metalúrgicos, Mercado Central de Frutos, Banco El Hogar Propio, obligaciones del Banco El Hogar Argentino.

MERCADO DE CEREALES A TERMINO DE BUENOS AIRES

Unica rueda

Sin operaciones.

Precios de ajuste

Trigo: entrega en enero, a $ 9.3; en febrero, a $ 9.35; en marzo, a $ 9.55.
Maíz: entrega en enero, a $ 5.40; en marzo, a $ 5.50; disponible, a $ 5.40.
Lino: entrega en enero, a $ 12.55; en febrero, a $ 12.50; en marzo, a $ 9.55; disponible, a $ 12.55.
Avena: entrega en enero, a $ 5.25; en febrero, a $ 5.25.

Registro de contratos

En la oficina de ajustes del mercado de cereales a término se anotaron hoy estos contratos:
Trigo: para febrero, 400 toneladas, a $ 9.10, 200 toneladas, a $ 9.20, 200 toneladas, a $ 9.30; para marzo, 1.200 toneladas, a $ 9.20, 200 toneladas, a $ 9.50.
Lino: para febrero, 200 toneladas, a $ 12.40; 400 toneladas, a $ 12.50; para marzo, 400 toneladas, a $ 12.50, 100 toneladas, a $ 12.60.

MERCADO DE CEREALES A TERMINO DE ROSARIO

Unica rueda

Trigo: para febrero, 200 toneladas, a $ 9.50; para marzo, 200 toneladas, a $ 9.55; para abril, 200 toneladas, a $ 9.65 y 20 toneladas, a $ 9.70.

Precios de ajuste

Trigo: entrega en enero, a $ 9.45; en marzo, a $ 9.55; en abril, a $ 9.70; disponible, a $ 9.40.
Maíz: entrega en mayo, a $ 5.203 disponible, a $ 5.20.
Lino: entrega en febrero, a $ 12.40; en marzo, a $ 12.50; disponible, a $ 12.20.

BOLSA DE CEREALES DE ROSARIO

Cotizaciones oficiales

Trigo nuevo, 79 kilos	$	0.55
Id. id., 78 kilos	„	37 59
Lino	„	12.25
Maíz	„	5.20

CAMARA GREMIAL DE CEREALES

Cotizaciones oficiales

Para los productos agrícolas con destino a exportación se fijaron hoy estos precios:
Trigo: clase barleta, entrega sobre dársena hasta el 25 de enero: para el Brasil, 9.45 $; id. para Europa, 9.15; id. clase de pan, para Europa, 9.10; id. colocado en Bahía Blanca: entrega hasta enero 25, para Europa, 9.10 $; para el Brasil, 9.35 $.
Lino: base 4 o.o. colocado sobre dársena, 12.45 $.
Maíz: clase amarillo, colocado sobre dársena, 5.30 $.
Avena: colocada en Bahía Blanca, 5.15; id. sobre dársena 5.10 $.

MERCADO CENTRAL DE FRUTOS

MOVIMIENTO del 21 de Enero de 1916	ENTRADA 1916	ENTRADA 1915	SALIDA 1916	SALIDA 1915
Lana kilos	306.769	389.027	357.70	752.88
» recibida desde el 1.º de Julio	50.926.769	58.873.183		
Lanares, Atados	2161	2233	2078	1.461
Vacunos, Cueros	3694	7029	3212	2.433
Yeguarizos »	663	1046	342	593
Cerda, Bultos	68	97	25	25
Plumas »	2	3	3	—
Grasa, sebo, aceite, bts.	118	50	12	56
Varios »	51	48	21	13
Maíz, bolsas	—	—	—	168
Trigo »	—	—	—	—
Otros cereales »	—	—	—	25
Entrada total de cereales	289.856	193.000		
Existencia				
Lana, kilos	11.960.609	8.873.532		
Cereales, bolsas	13.527	14.054		
Productos varios, kilos.				
Entrada	—	276.825		
» total desde el 1.º de Julio	34.342.519	20.804.755		

Wagones descargados hoy, 161
Carros » » 13
El Mercado está habilitado para el recibo de lanas

MERCADO CENTRAL DE FRUTOS

Enero 22 de 1916.

Se descargaron en este mercado 161 vagones con los siguientes frutos:
366.769 kilos de lana. 2.161 atados de cueros lanares; 3.694 cueros vacunos; 663 cueros de potros; 68 bultos de cerdas; 2 bultos de plumas; 118 cascos de grasa; 51 atados de cueros varios.

VENTAS DE HOY

Lana cruza gruesa. — 10.000 k. Sud, $ 17; 4.000 k. sud, $ 16.50; 3.000 k. sud, $ 16.20; 5.000 k. sud, $ 16; 8.000 k. oeste, $ 15.80; 10.000 k. oeste, $ 15.60; 7.000 k. oeste, $ 15.50; 4.000 k. sud, $ 15.30; 7.000 k. oeste, $ 15.20; 2.000 k. sud, $ 15; 5.000 k. Pampa, $ 14.30; 3.000 k. Pampa, $ 13.50.
Cruza mediana. — 5.000 k. sud, $ 16; 2.000 k. sud $ 15.60; 4.000 k. sud, $ 15; 2.000 k. Pampa, $ 14.50; 7.000 k. $ 13.
Cruza mediana y gruesa. — 3.000 k. sud, $ 16.70; 5.000 k. sud, $ 16.20; 2.000 k. sud, $ 16; 5.000 Oeste, $ 15.
Cruza fina mediana y gruesa. — 3.000 k. sud, $ 17.60; 2.000 k. oeste, $ 16.50; 5.000 k. oeste, $ 16; 4.000 k. sud, $ 15; 2.000 k. oeste, $ 14.50.
Cruza fina y mediana. — 4.000 k. oeste, $ 15; 4.000 k. oeste, $ 14; 2.000 k. Pampa, $ 13.50.
Mestiza fina. — 3.000 k. sud, $ 10.50; 4.000 k. sud, $ 10; 7.000 k. Pampa, $ 9.50; 3.000 k. Pampa, $ 9.
Lana cruza mediana. — 12.000 k. $ 18.
Borregas. — 3.000 k. $ 14.50; 2.000 k. $ 14; 15.000 k. $ 14; 4.000 k. $ 13.80; 5.000 k. $ 13.50; 13.000 k. $ 13; 2.000 k. $ 12.50; 1.000 k. $ 11.
Pieles lanares. — Consumo: 600 kilos 117 pesos; 400 116; 800 115; 1500 112; 700 110; 700 110; 1200 105; 400 100.
Mortecino: 900 kilos 097 $; 400 096; 200 095; 500 092; 800 090; 800 085; 500 080; 400 075; 300 070.
Corto y pelado. — Consumo: 200 kilos 070 pesos; 600 065; 400 062; 700 060; 300 055; 300 050.
Mortecino: 300 kilos 050 $; 500 045; 300 042; 800 040; 200 035; 300 300.
Corderitos: 30 D. 120; 50 110; 20 100.
Zorros: 50 C. 080; 40 060; 20 050.
Sebo derretido: 10 C. 445; 10 440; 12 420.
Cueros vacunos: 200 cueros a $ 15.50, 150 a 15.20, 30 0a 15.00, 100 a 14.80, 100 a 14.60, 150 a 14.50, 100 a 14.20, 200 a 14.00, 50 a 13.50, 40 a 13.20, 20 a 13.00.
Becerros: 100 cueros a $ 17.50, 130 a 17.20, 200 a 17.00, 50 a 16.50.
Nonatos: 70 cueros a $ 14.50, 100 a 14.20, 180 a 14.00, 20 a 13.50.
Potros: 60 cueros a $ 8.60, 100 a 8.50, 60 a 8.30, 40 a 8.20, 100 a 8.00.
Cerdas: 300 kilos $ 13.00, 200 a 12.00, 400 a 11.50, 300 a 11.00, 500 a 10.50, 300 a 10.00, 100 a 9.00.
Nutria: 50 kilos a $ 2.40, 100 a 2.20, 150 a 2.00, 50 a 1.80, 60 aa 1.50.
Cabras: 100 kilos a $ 15.50, 200 a 15.00.
Sebo pisado: 5 cascos a $ 3.40, 4 a 3.30, 2 a 3.20.

MERCADO DE VACUNOS LINIERS

La semana que fenece ha sido poco satisfactoria para la colocación de los ganados, que debido a la abundante que han sido los arribos de tropas, ha traído como consecuencia la gran baja reinante en plaza.
Solo se ha notado más animación para la colocación de las haciendas de frigorífico.
Cierra el mercado con tendencia en suba.
La entrada de hoy en este mercado fué de 2745 cabezas, clasificadas en la siguiente forma: novillos 1676, vacas 801, terneros 271. Porcinos entraron 219.
Los precios corrientes de la mañana fueron los siguientes:

Bueyes para consumo	$	90.— a 170.—
Novillos mest. para frig.	"	187.— a 202.—
Novillos para consumo	"	54.— a 184.—
Novillitos para consumo	"	50.— a 114.—
Vacas para consumo	"	60.— a 163.—
Vaquillonas para consumo	"	50.— a 123.50
Terneros para consumo	"	24.— a 69.70

Para porcinos los precios variaron entre $ 0.29 a 0.37 1|2 el kilo.

VENTAS DE HOY

Anasagasti Juan—
15 vaquillonas carne gorda Santa Fe . . . 90.—
10 vaquillonas flacas Santa Fe . . . 88.—

Ardohain Miguel—
22 novillos carne gorda B. Blanca . . . 137.—
11 novillitos g. y c. gorda B. Blanca . . . 114.—
11 novilltos ídem ídem ídem . . . 110.—
10 novillitos carne gorda dem . . . 90.—
1 vaca g. y c. gorda ídem . . . 125.—

Benitez y Iturre—
8 novillos carne gorda Santa Fe . . . 120.—
51 novillitos g. y c. gorda Santa Fe . . . 101.—
12 novillitos carne gorda ídem . . . 82.—
10 novillitos flacos Santa Fe . . . 54.—
7 vacas carne gorda ídem . . . 95.—
7 vacas carne gorda ídem . . . 55.—
8 vaquillonas flacas Santa Fe . . . 52.—
1 vaquillona flaca ídem . . . 45.—

Bunge y Born—
55 novillos b. carne G. Sarmiento . . . 92.—

Crespo y Rodríguez—
2 novillitos b. carne Córdoba . . . 75.—
6 novillitos buena carne ídem . . . 74.—
6 novillitos flacos Córdoba . . . 65.—
6 novillitos flacos Córdoba . . . 60.—

Cucullu Felipe L.—
10 terneros regulares Lobos . . . 44.—
5 terneros buenos Lobos . . . 55.—
5 terneros buenos Lobos . . . 55.—

Crotto Hnos.—
12 novillos gordos Cañuelas . . . 152.—
10 novillos g. y c. gorda Cañuelas . . . 162.—
42 terneros buenos Tapalqué . . . 54.—
56 terneros regulares Tapalqué . . . 46.—

Devoto y Cía. Tomás—
[illegible] torunos carne gorda E. Ríos . . . 110.—
[illegible] novillos criollos b. carne ídem . . . 90.—
40 novillos criollos b. carne . . . 102.—

De Lellis y Fages Hnos.—
15 novillos carne gorda C. Casares . . . 120.—
4 novillos g. y c. gorda ídem . . . 160.—

Frers Julián—
80 nobillos g. y c. gorda Lobos . . . 148.—
20 vacas ídem Saladillo . . . 125.—
49 vacas ídem ídem Saladillo . . . 128.—

Freyre Benito—
14 vacas carne gorda Santa Fe . . . 85.—
1 vaca flaca Santa Fe . . . 65.—
91 novillito carne gorda Santa Fe . . . 86.—

Gibson Hnos.—
4 novillitos carne gorda Magdalena . . . 92.—
4 terneros buenos Magdalena . . . 69.50
2 novillos g. y c. gorda Magdalena . . . 131.—
19 novillos carne gorda ídem . . . 124.—

Dodd y D. D. Ramsay—
9 terneros regulares San Lorenzo . . . 35.—
1 ternero mamón San Lorenzo . . . 8.—
1 vaquillona flaca San Lorenzo . . . 35.—
5 novillos carne gorda ídem . . . 220.—
10 novillos buena carne San Lorenzo . . . 91.—
5 6vacas g. y c. gorda ídem . . . 110.—
7 vacas carne gorda ídem . . . 90.—
4 vacas carne gorda ídem . . . 85.—

Lanusse Pedro y Antonio—
1 novillo flaco Santa Fe . . . 70.—
2 terneros mamones Santa Fe . . . 4.—
6 vacas buena carne Santa Fe . . . 73.50
1 vaca g. y c. gorda ídem . . . 127.—
1 novillo carne gorda ídem . . . 139.—
4 vacas buena carne ídem . . . 78.50
1 toruno carne gorda Santa Fe . . . 114.—
4 vacas carne gorda ídem . . . 102.50
6 vacas b. carne Santa Fe . . . 78.50
12 novillos flacos Santa Fe . . . 68.—
7 novillitos flacos Santa Fe . . . 61.—
5 vacas carne gorda Santa Fe . . . 86.—
1 vaca especial Santa Fe . . . 150.50
13 vacas carne gorda Santa Fe . . . 97.—
13 vacas carne gorda Santa Fe . . . 87.50
7 vacas carne gorda Santa Fe . . . 86.—
1 vaca carne flaca Capital . . . 60.—
2 novillos carne gorda E. Ríos . . . 110.—
19 vacas flacas Entre Ríos . . . 66.—
20 vacas flacas Entre Ríos . . . 60.—
5 vacas carne gorda Entre Ros . . . 96.—
12 vacas buena carne Entre Ríos . . . 70.—
2 novillos carne gorda ídem . . . 111.—
20 vaquillonas g. y c. gorda Córdoba . . . 100.—
20 vaquillonas carne gorda Córdoba . . . 91.—
9 vacas carne gorda Dorrego . . . 106.—
9 novillos carne gorda Dorrego . . . 137.—
3 vacas g. y c. gorda Dorrego . . . 118.—

Lalor Juan—
29 novillos m. gordos Lobería . . . 203.—
28 novillos gordos Lobería . . . 187.—
6 vacas buena carne Santa Fe . . . 66.50
11 vacas buena carne Santa Fe . . . 73.—
12 vacas buena carne Santa Fe . . . 92.—
2 novillos carne gorda Santa Fe . . . 140.—
2 novillos buena carne Santa Fe . . . 92.—
6 novillos carne gorda Santa Fe . . . 121.50
12 novillos carne gorda Santa Fe . . . 121.—
2 vaquillonas gordas Santa Fe . . . 123.50
10 terneros regulares Santa Fe . . . 41.—
15 terneros regulares íd. . . . 24.—
9 novillos carne gorda B. Blanca . . . 127.—
2 vacas m. gordas ídem . . . 139.50
13 novillos carne gorda ídem . . . 117.—
2 vacas g. y c. gorda Monte . . . 110.—
2 vaquillonas flacas Monte . . . 61.50
3 vacas m. gordas Monte . . . 148.—
17 novillos flacos Pilar . . . 63.50
15 novillos flacos Pilar . . . 63.50
15 novillos flacos Pilar . . . 59.—
18 novillos m. gordos Saladillo . . . 202.—
7 vacas g. y c. gorda Bmé. Mitre . . . 122.—
13 vacas gordas Bmé. Mitre . . . 134.—
29 vacas m. gordas Junín . . . 244.—

Martínez de Hoz Hnos.—
23 vacas g. y c. gorda Juárez . . . 130.—
50 terneros mamones G. Belgrano . . . 23.—

Mihura Hnos.—
21 novillos carne gorda E. Ríos . . . 120.—
25 vacas carne gorda E. Ríos . . . 105.—
13 vaquillonas flacas E. Ríos . . . 65.—
17 vaquillonas flacas E. Ríos . . . 60.—
13 vaquillonas flacas E. Ríos . . . 55.—
2 terneros regulares E. Ríos . . . 36.—
7 terneros regulares E. Ríos . . . 26.—

Maraspin y Cía. Andrés—
15 novillos gordos R. Pérez . . . 190.—
2 novillos carne gorda R. Pérez . . . 120.—

Mathieu y Cía.—
46 novillos carne gorda Lincoln . . . 145.—
1 vaca especial Juárez . . . 155.—
1 novillo buena carne Juárez . . . 59.—
1 toruno buena carne Juárez . . . 90.—
1 toruno g. y c. gorda Juárez . . . 170.—

Patrón Costas y Peró—
50 novillos buena carne S. del Estero . . . 105.—
21 novillos buena carne S. del Estero . . . 94 —
28 torunos buena carne S. del Estero . . . 102.—

Sansot Beltrán—
12 vacas g. y c. gorda Dorrego . . . 130.—

Santamarina e hijos—
44 novillos gordos Córdoba . . . 178.—

Salaberry y Berecteche—
12 novillos carne gorda E. Ríos . . . 115.50
54 ídem ídem ídem Entre Ríos . . . 286.—
10 vaquillonas ídem ídem ídem . . . 75.50
14 vaquillonas ídem ídem . . . 85.—
19 vacas gordas Entre Ríos . . . 135.—
10 vacas gordas Entre Ríos . . . 128.—
10 vacas carne gorda ídem . . . 96.50
3 vacas g. y c. gorda Santa Fe . . . 110.50
6 vacas gordas Santa Fe . . . 134.—
2 vacas gordas Santa Fe . . . 138.—
9 vacas g. y c. gorda Santa Fe . . . 126.50
12 vacas g. y c. gorda ídem . . . 115.50
7 vacas cruza gorda ídem . . . 122.—
11 vacas ídem ídem Santa Fe . . . 111.—
3 vaquillonas carne gorda Cañuelas . . . 95.—
3 vacas carne gorda Cañuelas . . . 94.—
10 terneros buenos ídem . . . 53.—
12 novillitos flacos Cañuelas . . . 50.—
3 novillitos g. y c. gorda Brandsen . . . 118.—
1 novillo carne gorda Brandsen . . . 156.—
31 novillitos g. y c. gorda S. Vicente . . . 102 —
3 vaquillonas ídem ídem ídem . . . 112.—
5 vaquillonas carne gorda . . . 94.50
1 vaquillona buena carne San Vicente . . . 77.—
3 vaquillonas carne gorda ídem . . . 92.—
1 vaquillona carne gorda ídem . . . 100.—
5 vacas g. y c. gorda ídem . . . 122.—
7 vacas ídem ídem ídem . . . 113.50
5 vacas carne gorda ídem . . . 89.—
1 toruno carne gorda ídem . . . 112.50
1 toruno buena carne ídem . . . 94.50
2 novillos flacos ídem . . . 59.—
1 vaca g. y c. gorda ídem . . . 218.—
1 vaca m. gorda ídem . . . 138.—
4 vacas g. y c. gorda Ayacucho . . . 127.—
20 novillos ídem ídem ídem . . . 149.—
12 novillitos ídem R. Pérez . . . 102.—
2 vaquillonas carne gorda G. Alvear . . . 91.—
14 vacas g. y c. gorda ídem . . . 117.—
4 vacas carne gorda ídem . . . 101.50
11 vacas g. y c. gorda ídem . . . 108.—

Unzué Alzaga y Cía.—
28 novillos gordos G. Belgrano . . . 184.—
15 novillos carne gorda ídem . . . 148.—
43 novillitos ídem ídem . . . 90.—
15 novillitos buena carne ídem . . . 70.—
2 vacas m. esp. ídem . . . 163.—
3 vacas m. gordas ídem . . . 140.—
15 novillos carne gorda ídem . . . 138.—
1 vaca g. y c. gorda Rojas . . . 120.—
1 vaca carne gorda Rojas . . . 90.—
1 novillito b. carne ídem . . . 70.—

VENTAS DE CERDOS

Crespo y Rodríguez—
20 cerdos especiales Saladillo el kilo $ . . . 0.35
18 cerdos especiales ídem ídem . . . 0.35 1|2

De Lellis y Fages Hnos.—
20 cerdos especiales Saladillo el kilo . . . 0.35 1|2
26 cerdos esp. ídem ídem . . . 0.35 1|2
17 cerdos buenos ídem ídem . . . 0.29
29 cerdos esp. ídem ídem . . . 0.35
48 lechones chicos C. Casares c|u. . . . 2.50

Petersen y Gutiérrez—
12 cerdos buenos Rojas . . . 0.33

MERCADO DE LANARES TABLADA

La característica de la semana que termina es sin duda los fuertes arribos que se han sucedido día tras día, llegando en algunos a cifras que en muy contadas excepciones se han producido. Esto como es fácil de presumir, influyó para que las fábricas operaran con exceso a sus límites, dado la buena oportunidad de mantener algunas existencias para los días en que el mercado estuviera más animado, es así que en los primeros días, la plaza mantenía buenas cotizaciones, dado el interés de todos los compradores de hacer número, pero ya al finalizar la semana, es donde recien se pudo apreciar la sensible baja que han experimentado las negociaciones.
En capones de frigorífico de muy buena clase y gordura, sus precios han descendido notablemente, pues en algunas ventajas efectuadas en la semana pasada llegaron a colocarse hasta $ 17.50.
Hoy actualmente solo ancanzan a obtener entre $ 15.50 a 15.80.
Para las demás haciendas, la baja de precios puede calcularse de $ 1.00 a 1.50.
La entrada del día fué de 5.925 animales, habiéndose vendido durante la mañana 9.702 cabezas, repartidas en esta forma:
La Plata Cold Storage 914, Las Palmas 194, Compañía Sansinena 649, La Blanca 1222, Argentino Central 666, The Smithfield 1487 y 4570 para los matarifes locales.
Los precios extremos de la mañana fueron los siguientes:

Capones para frigorífico, desde	$	10.80 a 15.80
Id. para matadero	"	16.— a 16.30
Ovejas para matadero	"	8.50 a 9.50
Borregos para frigorífico	"	10.— a 11.—
Corderos para frigorífico	"	8.50 a 9.50
Id. ppara matadero	"	2.50 a 7.20
Capones para invernada	"	8.50 a 10.—

VENTAS PARA HOY

Bargo, Lascurain y Etchegaray—
70 capones Frigorífico Parich . . . 14.—
130 corderos Matadero Parich . . . 5.80
30 corderos Matadero Parich . . . 4.90
20 capones Matadero Parich . . . 16.—
30 capones Frigorífico Parich . . . 14.29
50 ovejas Matadero Parich . . . 10.10
160 corderos Matadero Parich . . . 5.50
45 corderos Frigorífico Machari . . . 9.60
150 corderos Matadero Cachari . . . 7.30
100 corderos Matadero Cachari . . . 7.20
94 capones Frigorífico Cachari . . . 12.50
69 corderos Matadero Saladillo . . . 7.20
27 capones Frigorífico Saladillo . . . 12.50
40 capones Frigorífico Rawson . . . 14.20

Salaberry y Berecteche—
141 capones Frigorífico Azul . . . 14.—
330 capones Frigorífico Azul . . . 14.10
69 ovejas Matadero Azul . . . 12.20
212 capones Frigorífico La Dulce . . . 19.30
150 capones Invernar La Dulce . . . 10.—
138 ovejas Matadero La Dulce . . . 10.20
328 corderos Frigorífico Thames . . . 10.—
270 corderos Matadero Thames . . . 7.—
27 capones Invernar Irigoyen . . . 8.50
10 ovejas Matadero Irigoyen . . . 11.50
40 ovejas Matadero Irigoyen . . . 8.50
22 corderos Frigorífico Irigoyen . . . 8.10
203 corderos Matadero Irigoyen . . . 4.60
50 corderos Matadero Irigoyen . . . 4.60

Podestá y Cía.—
66 ovejas Matadero V. Sauze . . . 14.50
91 ovejas Matadero V. Sauze . . . 12.60
36 corderos Frigorífico ídem . . . 7.—
13 capones Frigorífico V. Sauze . . . 15.—

Errea e hijos Antonio—
250 capones Frigorífico Chichinales . . . 14.10

Lanusse Pedro y Antonio—
200 capones Frigorífico Tapalqué . . . 15.30

Teres Adolfo—
26 capones Frigorífico S. Luisa . . . 11.—
39 corderos Matadero S. Luisa . . . 8.20

Schóo y C. Alejandro—
146 ovejas Matadero Colón . . . 11.30

Lalor Juan—
20 corderos Frigorífico Ombú . . . 9.40
87 corderos Matadero Ombú . . . 7.—
88 capones Frigorífico D. Hondo . . . 13.49
70 corderos Frigorífico Ranchos . . . 9.10
230 corderos Matadero Ranchos . . . 6.70

Bayona Juan—
156 corderos Matadero Alcarde . . . 4.70

Serantes Caime y Cía.—
21 capones Frigorífico Mapis . . . 12.50
50 borregos Frigorífico Mapis . . . 9.24
153 borregos Matadero Mapis . . . 6.33

Dodds y D. D. Ramsay—
244 corderos Matadero Lascún . . . 5.50

Unzué Alzaga y Cía.—
140 capones Frigorífico San Bernardo . . . 14.—
198 corderos Matadero San Antonio . . . 4.60
57 corderos Matadero San Antonio . . . 2.59
119 capones Frigorífico Rojas . . . 12.50
25 corderos Frigorífico Alvear . . . 5.50
53 corderos Matadero Alvear . . . 5.30

Santamarina e hijo—
140 corderos Frigorífico Lonquimay . . . 9.50
390 corderos Matadero ídem . . . 13.50
52 corderos Matadero ídem . . . 4.—

Cusch Cavell Jones y Cía.—
189 corderos Frigorífico Arboledas . . . 11.—
250 corderos Matadero Arboledas . . . 7.10

Crotto Hnos.—
150 capones Frigorífico Emma . . . 13.20
74 corderos Matadero Emma . . . 2.50

Rodolfo Guillén y Cía.—
50 capones Frigorífico La Zanja . . . 13.50
59 capones Frigorífico La Zanja . . . 12.—
167 corderos Frigorífico dem . . . 9.50
11 corderos Frigorífico dem . . . 9.—
60 corderos Matadero ídem . . . 5.20
49 corderos Matadero ídem . . . 5.50
15 ovejas Matadero ídem . . . 14.—
18 ovejas Matadero ídem . . . 12.20

Trelles José María—
40 capones Frigorfico Lobera . . . 15.30
130 capones Frigorífico Lobería . . . 14.30

Peña y Cía. Julio L.—
150 capones Frigorfico Tandil . . . 13.90
215 capones Frigorífico Fernández . . . 13.80
10 ovejas Matadero Fernández . . . 12.20

Coop. de Hacendados—
25 capones Matadero Crotto . . . 16.20
107 capones Frigorífico Crotto . . . 14.—

Urtasun e hijos Martín—
186 capones Frigorífico S. Bernardo . . . 14.—

Girald y A. Lastra—
115 corderos Matadero Mapis . . . 6.—

Tabacco Hnos y Cía.—
11 corderos Frigorífico 3 Arroyos . . . 9.50
73 capones Frigorífico 3 Arroyos . . . 12.20

Patrón Fernando—
82 ovejas Matadero Arenales . . . 11.20
10 capones Frigorfico Arenales . . . 11.—

Goñi e hijos Ignacio—
200 ovejas Matadero Muñoz . . . 13.60
299 corderos Matadero Muñoz . . . 7.—

Arzeno y Hnos. Fto. B.—
225 corderos Matadero Iurregui . . . 5.50

Patrón Costas y Peró—
734 capones Frigorífico Berra . . . 12.10

Méndez Hnos. y C.—
16 capones Frigorífico Copetones . . . 15.50
65 ovejas Matadero Copetones . . . 14.50
93 capones Frigorífico Copetones . . . 14.10
197 ovejas Matadero Copetones . . . 19.50

MERCADO DE ABASTO PROVEEDOR

Se han descargado durante la mañana en este mercado, 123 chatas y 264 carros con un total de 794.500 kilos de verdura y 273.000 kilos de fruta.
En la semana que termina se han notado precios más bajos que la anterior, para toda clase de mercadería.
Los precios corrientes fueron los siguientes:
Bananas, por cacho, de $ 0.80 a 1.50.
Manzanas por cajón, de $ 7.50 a 9.
Duraznos según calidad, de $ 3.50 a 14.
Ciruelas, cantsó de $ 6.50 a 8.
Limones, cajón de $ 5.00 a 7.
Ananás, docena de $ 4.50 a 5.
Naranjas, por mil de $ 25 a 30.
Sandías, el ciento de $ 16 a 18.
Castañas, los 10 kilos de $ 2.50 a 3.
Tomates, cajón de $ 0.50 a 1.20.
Papas, por bolsa de $ a 4.50.
Ajos, ristra de 100 cabezas de $ 0.50 a 1.
Porotos manteca, 10 kilos de $ 2 a 2.50.
Lechuga común, de $ 2 a 3.
Repolos en general, de $ 0.50 a 1.50.
Zapallos criollo, ciento de $ 5 5a 70.
Espárragos, de $ 3 a 6.
Choclos, de $ 0.50 a 1.20 el ciento.

VIAJEROS

Los señores Roberto H. Vorfeld y Guillermo S. Culbertson, miembros ambos de la comisión del comercio federal, instituída en Norte América, emprenden mañana viaje a Chile, después de haber empleado varias semanas en llevar a cabo su cometido en esta capital. La travesía de Paso propónense realizarla a lomo de mula.

VALOR DE LOS CAMPOS

Los señores **Bravo Barros y Cía.**, han realizado la venta en remate de una fracción de campo situada en el partido de General Lavalle, conocida por "Los Paraísos", parte del antiguo establecimiento "Los Nogales", a siete leguas aproximadamente de la estación General Madariaga, del ferrocarril del Sud, con una superficie de 1.014 hectáreas, lindando con los señores Juan Larrande, Manuel L. Campos y

FLETES DE LA SEMANA

Nombre del buque	Tonel.	a cuenta	Fecha de embarque	Puerto de embarque	Carga	Flete			Destino
Aberlour	6.000	10 %	Febrero,	B. Blanca	Cereales	150	ch.		Reino Unido
Rosario	3.700	10 %	15 abril cani.,	S. Lorenzo	„	147	„	6 p.	España
Leucadia	5.200	10 %	15 abril can.,	B. Aires (req.)	„	150	„		Reino Unido
Evangelos	6.100	10 %	Pronto,	Buenos Aires	„	150	„		Reino Unido
Valentia	5.000	10 %	15 abril can.,	S. Lorenzo (req.)	„	145	„		Reino Unido
Drakatos	4.000	10 %	20 febrero can.,	S. Lorenzo (req.)	„	152	„	6 p.	Reino Unido
Negropontos	4.000	10 %	20 feb. can. a 31 mar.	S. Lorenzo (fijado en Londres	„	140	„		Reino Unido
Negropontos	4.000	10 %	20 feb. can. a 31 mar.	S. Lorenzo (refijado en S. Lorenzo)	„	147	„	6 p.	Reino Unido
Vapor	5.500	10 %	Marzo,	Buenos Aires	„	145	„		Reino Unido
Gerónimo	3.200	10 %	20 marzo can.,	San Lorenzo	„	155	„		Reino Unido
Edward Sewel	4.500	10 %	15 mayo a 15 julio,	B. Aires	Lino	17	$		Nueva York
Kringsjaa	2.600	10 %	Febrero a marzo,	Buenos Aires	„	17	„	50 ct.	Nueva York
Ragnar	1.600	10 %	Pronto,	Buenos Aires	„	18	„	50 ct.	Nueva Yor
Globe	espacio	bodega	Marzo,	Buenos Aires	Caballos	12	£		La Pallice

herederos del general Luis María Campos, en la suma de $ 53.200, que equivale a $ 52.45 la hectárea. Compradora, señora Adelina Laborde de Laferrere.

VALOR DE LAS HACIENDAS

Resultado del remate-feria realizado en Villa María el 18 del corriente:

Novillos de 3 años, mestizos Durham, gordos, de $ 140 a $ 150; novillos de 2 años, para invernar, de $ 121 a $ 127; novillos de 1 1|2 a 2 aos, para invernar, de $ 110 a $ 117; novillos de 1 a 1 1|2 años, de $ 80 a $ 93; vacas gordas mestizas, para abasto, de $ 103 a $ 126.50; vacas criollas, para abasto, de $ 70 a $ 75; vacas al corte, de $ 62.50 a $ 75; vacas criollas cuarteronas, de $ 46 a $ 51; vaquillonas de 1 a 2 años, de $ 72.50 a $ 80; bueyes cuarterones gordos, de $ 125 a 134.50; bueyes criollos, gordos, de $ 100 a $ 115; ovejas cruza Lincoln, a $ 9; lanares al corte, a $ 5.90. Total de la venta: $ 211.941.60 m|n.

Compradores: Carlos R. Olivier, Hourquebié, Lorda y Cía., Caillet-Bois Hnos., Bernardo Wirchs, C. y A. enny, J. J. Etcheverry, Angel Boiola, E. Cogorno y otros.

Resultado del remate-feria realizado en Cachari el 15 del corriente:

Novillos de 2 a 2 1|2 años mestizos Durham, de $ 123 a $ 141; novillos de 1 1|2 a 2 años, de $ 110.50 a $ 121; novillos de 1 a 1 1|2 años, de $ 90 a $ 107; vacas mestizas Durham, gordas, de $ 117 a $ 131.50; vacas mestizas Durham, servidas, de $ 90 a $ 118; vacas al corte mestizas Durham, de $ 55 a $ 85; vaquillonas de 3 años, de $ 92 a $ 141; vaquillonas de 1 a 2 años, de $ 70 a $ 90; capones pelados invernada y consumo, de $ 8 a $ 11.90; borekos para invernar y gordos, de $ 4 a $ 8.40. Total de la venta: $ 234.007.70 m|n.

Compradores: Manuel Díaz, P. N. Pourtalé, Jorge Barrenechea, Ral Videla Dorna, Julián Andrade, Antonio Sojo, Eduardo G. Moreno y Cía., Francisco Risso, Desiderio Molina, Cirilo Monga y otros.

REMATES DE MAÑANA

Judiciales — Inmuebles

Casa en Ameghino y Areco. — Base $ 5.365. Mañana a las 3 p. m. —A. M. Caldeira.

—Casa en Julián 3754 — Base $ 4.210. Mañana a las 4. —Gustavo A. Casas.

—Casa en Vírgenes 528|30. — Base $ 12.000. Mañana a las 4. — Angel Colombo.

—Casa en Freire 1285. — Base $ 5.517. — Mañana a las 3 p. m.

—Casa en Villa Devoto. — Base $ 2337. A las 5 p. m. —. José Conti.

—Casa en Alvarado 1571|73. — Base $ 1.660. Mañana a las 5.30 p. m.

—Casa en Larrazábal y Chascomús. — Base pesos 13.327. A las 3 p. m.

—Casa en Vélez Sársfield. — Base $ 5.000. A las 4 p. m.

—Casas en Cabildo 107|11. Bases $ 10.000 y 12.000. A las 4 p. m.

—Casa en Flores. — Base $ 4.630. A las 5 p. m. — José Conti y Cía.

—Terreno en Rivadavia al 5.000. — Base $ 2.180. Mañana a las 4.30 p. m.

—Casa en Concordia 3405. — Base $ 3.000. A las 3 p. m. — A Demarco.

—Casa en Navarro 2637. — Base $ 3.000. Mañana a las 4.30 p. m. — Carlos Espejo.

—Casa en Trole 163. — Base $ 25.000. Mañana a las 4 p. m. — Santiago A. Ferro.

—Casa en Campillo 2765. — Base $ 5.562. Mañana a las 4 p. m. — P. J. Galíndez.

—Casa en Doblas y Avelino Díaz. — Base pesos 2.706. Mañana a las 5 p. m. — G. Zapiola Panelo y Cía.

—Casa en Mataderos — Base $ 86.80. Mañana a las 5 p. m. — Rodolfo A. González y Cía.

—Casa en Moreno 2663|65. — Base $ 30.970. Mañana a las 5 p. m. — E. González Piris.

—Casa en Belgrano. — Base $ 9.533. Mañana a las 5 p. m. — J. Dell Intento.

—Casa en Flores. — Base $ 5.000. — Diez lotes de terreno en id. Bases $ 3656, 1400, 1620, 1598, 1891, 1880, 2145, 2095, 1940 y 1775 m|n. respectivamente. Mañana a las 3 p. m.

—Casa en Matheu 1129|33. — Base $ 13.718. A las 4 p. m. — V. S. Lobato y Cía.

—Casa en Quesada 2485. — Base $ 8.706. Mañana a las 5 p. m. — Conrado S. Molina y Cía.

—Casa en Iberá 3521. — Base $ 8.000. Mañana a las 5 p. m. — Adolfo Z. Monterroso.

—Casa en Estados Unidos 4274. — Base pesos 4.000. Mañana a las 5 p. m.

—Casa en Boedo 3601. — Base $ 22.816. Mañana a las 5.30 p. m. — Pastor Mora.

—Casa en Quito 3644. — Base $ 10.645. Mañana a las 5 p. m. — Carlos Piazza.

—Casa en Pacheco 3335. — Base $ 2.200. Mañana a las 5 p. m. — Reginaldo F. Porta.

—Casa en Gurruchaga 1382. — Sin base. Mañana a las 4.30 p. m. — A. Rotondaro.

—Casa en San Ramón 765. — Mañana a las 4 p. m. — Máximo P. Saudberg.

—Casa en Sarmiento 337|39|41|43.—Base $ 31.466. Mañana a las 4.30 p. m. — Raúl E. Scotti.

—Petit Hotel en Tronador 896. — Base $ 7.532. Mañana a las 5 p. m. — A. C. Taquini y Cía.

—Casa en Córdoba 3350. — Base $ 25.508. Mañana a las 4 p. m. — Diego A. Thomas.

—Casa en Treinta y Tres número 2082. — Base $ 2.125. Mañana a las 4 p. m. — Sabas C. Barangot.

—Dos terrenos en P. de Julio entre Tucumán y Viamonte. — Bases, 1.o $ 56.869 y 2.o 58.334. Mañana a las 4 p. m. — M. Villar Sáenz Peña y Vidal.

—Casa en Donado 2463|71. — Base $ 14.709. Mañana a las 4 p. m. — Jorge B. Williams.

—Terreno en Palermo. — Sin base. Mañana a las 5 p. m. — Vicente V. Zanoletty y Cía.

—Casa quinta en Florida. — Base $ 7.952. Mañana a las 5 p. m. — Francisco Abalos.

—Terreno en San Martín — Base $ 2.182. Mañana a las 5 p. m. — Juan Bautista Basso.

—Terreno en Lincoln. — 1.495 hect. Base pesos 133 c|u. Mañana a la 1 p. m.

—Campo en Suipacha — 84 hect. Base $ 28.192. A la 1 p. m. — Bravo Barros y Cía.

—Varios edificios y terrenos en Banfield. — Sin base.

—Terreno en Avellaneda. — Base $ 1.75 la v. c. A las 5 p. m. — A. Calvete.

—Terrenos en San Martín. — Sin base. Mañana a las 2.30 p. m. — Luis G. Castagnola.

—Casa en Mar del Plata. — Base $ 8.000.

—Terrenos en id. — Base $ 7.30 el m. c. Mañana a las 3 p. m. — Carlos C. Constantino.

—Casa en Villa Lynch. — Base $ 1.725. Mañana a las 4 p. m. — José Conti y Cía.

—Terrenos en Mar del Plata. — Base $ 33.183. Mañana a las 5 p. m.

—Casa en id. — Base $ 63.226. A las 4 p. m.— Giménez Zapiola Panelo y Cía.

—Casa en Lanús. — Base $ 4.626. — Mañana a las 3 p. m.

—Terreno en Adrogué. — Base $ 20.618. A las 4 p. m. — Peralta Martínez y Serna.

—Casa en Adrogué. — Base $ 8.000. Mañana a las 5 p. m. — A. Rodríguez Ortíz.

—Terreno en San Martín. — Base $ 1.296. Mañana a las 5 p. m. — Mariano Salabert y Cía.

—Casa en La Plata. — Base $ 7917. Mañana a las 4 p. m. — A. C. Taquini y Cía.

—Terrenos en Belgrano. — Base, $ 7.600. Mañana a las 4 p. m. — Ignacio E. Amuchástegui y Cía.

—Propiedad en Flores. — Base $ 23.994. Mañana a las 3 p. m. — Ayerza, Cullen y Seoane.

—Propiedad en Tapalqué 5157. — Base $ 4.500. Mañana a las 3 p. m. — R. Bollini y Cía.

—Casa en Soavedra. — Base $ 12.814. Mañana a las 3 p. m. — Bravo Davel y Pillado.

—Casa en Bahía Blanca 273|77. — Base $ 18.000. Mañana a las 4 p. m.

—Terreno en Fonrouge y Av. Campana. — Base $ 1.50 la v. cuadrada.

—Casa en Uriarte 2133. — Base $ 15.638. A las 4 p. m.

—Casa en Paraguay 5441. — Base $ 7556. A las 3 p. m.

—Casa en Olazábal 4746. — Base $ 2.000. A las 5 p. m.

—Casa en Arenales y Gallo. — Base $ 40.050. A las 5 p. m.

—Tres casas en Cabildo entre Congreso y Nahuel Huapí. — Bases $ 12.728, 9.243 y 11.001. A las 4 p. m.

—Casa en Condarco 1452. — Base $ 4.326. A las 3 p. m. — Bravo Barros y Cía.

—Terreno en Villa del Parque. — Base $ 10.000. Mañana a las 3 p. m. — Juan M. Brunetti y Cía.

Inmuebles — Particulares

Casa en San Juan 3371. — Base $ 23.500. Mañana a las 4.30.

—Casa en Bella Vista 2118. — Base $ 12.000. A las 3 p. m.

—Casa en La Plata. — Base $ 25.000. A las 3 p. m.

—Casa en Urquiza 1249. — Base $ 13.000. A las 4 p. m.

—Casa en Daniel Cerri 1583. — Base $ 8.000. A las 3 p. m.

—Casa en Floresta. B. Blanca 265. — Base pesos 7.800. A las 4.30 p. m. — Bravo Barros y Cía.

—Casa en Rivadavia 6176. — Base $ 38.000. Mañana a las 4 p. m.

—Terrenos en Av. Cruz y Boulevar La Plata.— Base $ 8.00 la vara. A las 5 p. m. — V. S. Lobato y Cía.

—Casa en Flores. — Base $ 8.500. Mañana a las 5 p. m. — M. Villar Sáenz Peña y Vidal.

—Esquina en Belgrano. — Base $ 12 la vara. Mañana a las 5 p. m. — Carlos Olmi.

Banco de la Provincia de Buenos Aires

Casa en Lomas. — Base $ 17.000. Mañana a las 5 p. m. — Bravo Barros y Cía.

Banco El Hogar Argentino

Casa en La Plata. — Base $ 10.200. Mañana a las 3.30 p. m. — Bravo Barros y Cía.

Haciendas

400 novillos y vacas en Pehuajó. — Mañana a las 2 p. m. — Rodolfo Guillón y Cía.

—2.600 novillos en General Rodríguez. — Mañana a la 1 p. m. — Salaberry y Bercetche.

—500 vacunos en Ferrari. — Mañana a las 12 m. Amesola, Arrinda y Cía.

—980 vacunos y 150 lanares en Monte.—Mañana a las 12 m. — Elichagaray y Moyano

—815 vacunos en Chivilcoy. — Mañana a las 13 m. — Bernardo M. Calderón.

—480 novillos y vacas en José C. Paz. — Mañana a la 1 p. m. — P. Menvielle.

—380 vacunos en Carlos Tejedor. — Mañana a las 10 a. m. — Pedro Otamendi.

350 vacunos en Vieytes. — Mañana a las 12 m. —Rogelio F. Busso.

—470 vacunos en Arribeños. — Mañana a las 3.30 p. m. — Balbi p Torres.

—1.260 vacunos en Las Heras. — Mañana a la 1 p. m. Cardoner y Sarracino.

ADUANA

EXPORTACION DE PRODUCTOS DEL PAIS

Se han exportado en el día de ayer por el puerto de la capital, los siguientes productos:

Para Nueva York: 988 fardos lana, con kilos 432.847; 3.318 cuartos vacunos congelados, con 253.745 kilos; 15.098 reses carneros y corderos congelados, con 466.066 kilos; 72 fardos cerda, con 31.568 kilos; 1.993 bolsas lino, con 125.000 kilos; 62 fardos cueros lanares, con 15.950 kilos; 12.100 cueros vacunos salados, con 276.950 kilos; 3.009 cueros vacunos secos, con 27.900 kilos; 195 fardos garras, con 10 fardos cerda los; 195 fardos garras, con 92.375 kilos; 47 fardos cueros varios, con 22.111 kilos; 10 fardos cerda, con 4.552 kilos; 16 fardos plumas avestruz, con 2.305 kilos.

Para San Vicente, a órdenes: 1.515 bolsas maíz, con 90.900 kilos.

Para Génova: 1.710 bolsas lino, con 102.600 kilos; 92 rollizos de quebracho, con 49.000 kilos; 300.000 kilos de trigo a granel.

Para Antonina: 1.000 bolsas harina, con kilos 44.000.

Para Pernambuco: 3.000 bolsas harina, con 132.000 kilos.

Para Londres: 500 bolsas lino, con 31.000 kilos.

Para Capetown: 450 bolsas trigo, con 30.000 kilos.

Para Montevideo: 2.200 postes algarrobo, con 35.000 kilos; 469 bolsas papas, con 30.355 kilos; 269 bultos yerba, con 5.389 kilos; 763 bultos varios, con 37.000 kilos.

MARITIMAS

Vapores esperados

Vapor español Reina Victoria Eugenia, de Barcelona y escalas, en la dársena norte, con pasajeros, correspondencia y carga general, entró a las 5 a. m.

Id. inglés Rogont, de Montevideo, en el dique 2, en lastre, entró a las 9 a. m.

Id. nacional Avellaneda, de Río Gallegos y escalas, a la dársena sud, con pasajeros y carga.

Id. inglés Lodaner, de Santa Fe, en el dock sud, a cargar.

Id. nacional Reformer, de Campana, en el dock sud, con carne.

Id. italiano Savoia, en el dique 4, de Génova, con carga general.

Mañana. — Vapor holandés Amstelldam, de Amsterdam, con carga general.

Vapores a salir

Vapor nacional Moinho Fluminense, de Riachuelo para an Nicolás, a cargar, salió a las 10.30 a. m.

Id. id. Dálmata, del dique 1, para Rosario, a descargar, salió a las 7 a. m.

Id. italiano Atlántico, del dique 3, para Nueva York, con frutos, salió a las 2 p. m.

Vapores de los ríos

Llegaron: Lisboa, Ciudad de Montevido, Río Uruguay y Cabo Santa María, de Montevideo; Viena, de Salto y escalas; Golondrina, de Gualeguaychú, y Luna, de Carmelo.

Salen: Paso de Obligado y María Manuela, para Asunción y escalas; Curupayty, para Corrientes y escalas; Lisboa, a las 7 p. m., Río Uruguay, a las 10.15 p. m., Ciudad de Montevideo, a las 10.30 p. m. y Cabo Santa María, a las 11 p. m., para Montevideo; Golondrina, para Gualeguaychú.

Mañana llegan: Ciudad de Buenos Aires, Río de la Plata y Cabo Corrientes, de Montevideo, y Guarany, de Asunción y escalas.

Mañana Salen: Berna, a las 10 a. m., para Asunción y escalas; Londres, a las 11 a. m., para Salto y escalas; Luna, a las 8 a. m., para Carmelo; Río de la Plata, a las 10.15 p. m., Ciudad de Buenos Aires, a las 10.30 p. m. y Cabo Corrientes, a las 11 p. m., para Montevideo.

Línea de la costa sud

Argentino, salió ayer de la dársena sud para Punta Arenas y escalas.

Madrid, saldrá el 25 de la dársena sud para Bahía Blanca y Puerto Madryn.

Brasil, saldrá el 27 de la Boca para San Antonio.

Camarones, saldrá el 29 de la dársena sud para Río Gallegos y escalas.

Unión, salió hoy de la dársena sud para Bahía Blanca.

Pomona, de Patagones para ésta, salió ayer de Bahía Blanca: llegará el lunes a ésta.

Presidente Quintana, de ésta para Caleta Oliva, llegó ayer a Camarones.

Quebracho Argentino, llegará mañana a la dársena sud, de Bahía Blanca, con carga.

Avellaneda, llegará hoy a la dársena sud, de Río Gallegos y escalas, con pasajeros y carga.

Pellegrini, saldrá hoy de San Antonio para ésta, con pasajeros y carga.

Rawson, de Río Gallegos para ésta, salió el 18 de San Julián.

Presidente Mitre, saldrá el 26 de la dársena norte, a las 12 m., para Río Gallegos y escalas, con pasajeros únicamente.

Línea del Brasil

Emilia Barthe, saldrá hoy del dique 3 para Santos, con carga.

Dálmata, salió hoy del dique 1 para Rosario, a descargar yerba.

Porvenir, saldrá mañana de Rosario, con carga, para Santos.

Libertad, llegó ayer a Río de Janeiro, procedente de ésta.

Faro, de ésta para Porto Alegre, llegó el 20 a Río Grande.

Juanita, saldrá el 24 de Paranaguá para ésta, con yerba.

Vapores en viaje

Holandés Frisia, salió ayer de ésta para Amsterdam.

Id. Zeelandia, de Amsterdam para ésta, salió ayer de Falmouth y hoy saldrá de La Coruña.

Id. Tubantia, de Amsterdam para ésta, salió ayer de Pernambuco.

Id. Hollandia, de ésta para Amsterdam, salió el 18 de Pernambuco.

Italiano Cavour, de ésta para Génova, salió el 18 de Santos.

Id. Príncipe di Udine, de Génova para ésta.

Id. Garibaldi, de Génova para ésta, pasó el 19 por Gibraltar.

Id. Tomaso di Savoia, de ésta para Génova, salió el 17 de Santos.

Español P. de Satrústegui de ésta para Bilbao, salió el 18 de Río de Janeiro.

Id. Catalina, salió ayer de Barcelona para ésta, con pasajeros y carga general.

Id. Cádiz, de ésta para Barcelona, salió el 16 de Santos.

Id. Infanta Isabel, de Barcelona para ésta, salió el 20 de Cádiz.

Id. León XIII, salió el 12 de Bilbao para ésta, y el 20 salió de Cádiz a las 4 p. m.

Español Infanta Isabel de Borbón, llegó el 20 a Barcelona procedente de ésta, sin novedad.

Francés Amiral V. de Jayouse, de Burdeos para ésta, salió el 17 de Lisboa.

Id. Samara, de Burdeos para ésta, salió ayer a las 12 m. de Río de Janeiro.

Id. Garrona, de Burdeos para ésta, salió el 19 de Dakar.

Id. Sequana, saldrá el 29 de Burdeos para ésta, con pasajeros, correspondencia y carga general.

AVISOS VARIOS

CASA VACCARO — ESTABLECIDA EN EL AÑO 1885

Para el Cambio General de Moneda y la compra y venta de Acciones y Títulos de renta Nacionales, Provinciales y Extranjeros, es la casa más recomendada de la República.

SEVERO VACCARO

AV. DE MAYO 646 — Buenos Aires

EMPRESA DE PINTURAS DE JUAN J. GUERRA

Para la ciudad o campaña. — Presupuestos gratis. — San Salvador 3869.

v. 11 F.

Inglés Darro, de ésta para Liverpool, salió el 18 de Lisboa.

Id. Orita, saldrá el 26 de Liverpool para Montevideo y Pacífico.

Id. Deseado, saldrá el 25 de Liverpool para ésta.

Id. Araguaya, de ésta para Liverpool, debe haber salido el 20 de Río de Janeiro.

Id. Demerara, de Liverpool para ésta, salió ayer a las 4 p. m. de Río de Janeiro: es esperado el 26.

Id. Victoria, de Liverpool para el Pacífico, salió ayer de Pernambuco; es esperado en Montevideo el 28.

Id. Verdi, salió el 20 de La Plata para Nueva York y escalas.

Inglés Voltaire, saldrá hoy de Nueva York para ésta, con pasajeros, correspondencia y carga general.

Id. Vestris, de Nueva York para ésta, llegará mañana a Bahía.

Id. Vasari, de ésta para Nueva York, llegará hoy a Barbados.

Id. Highland Pride, salió el 13 de Londres para ésta.

Id. Highland Corrie, salió el 14 de La Plata para Londres.

Id. Highland Rover, saldrá el 25 de La Plata para Londres.

Id. Highland Piper, salió el 19 de La Plata para Londres.

Id. Highland Scott, salió el 6 de Londres para ésta.

Francés Liger, de ésta para Burdeos, salió el 17 de Río de Janeiro.

Id. Hudson, de ésta para Burdeos, salió el 17 de Río de Janeiro.

Entradas y salidas de buques de Ultramar habidas en el puerto de la Capital, desde las 8 a. m. de ayer, hasta las 8 a. m. de hoy.

Entradas: vapor español Reina Victoria Eugenia; id. norteamericano Edward Pierce.

Salidas: vapor holandés Frisia.

Movimiento habido en el puerto de la Capital en el día 22 de enero de 1916

Descargan en: Dársena y diques, 16 vapores; en el Riachuelo, 18 vapores.

Cargan en : Dársenas y diques, 15 vapores; en el Riachuelo, 6 vapores.

Giros otorgados hoy

Q. Argentino, dársena sud parte oeste, a descargar y cargar.

Paolina, dock sud, a embarcar.

Domingo, dique 1 parte este, a cargar.

Maartendijk, Boca frente a T. Drysdale, a descargar.

Carlos, dique 2, elevadores, a cargar.

B. Bjornson, dique 1 parte este, a cargar.

Herminius, dique 2, elevadores, a cargar.

Pomona, Barracas, frente a la barraca Moxey, a descargar.

P. Mitre, dársena norte, sección segunda, a embarcar.

Vapores correos a salir

Enero 25: vapor Highland Rover, llevará correspondencia para Dinamarca, Rusia, Suecia, Noruega, Holanda y Gran Bretaña; franqueo simple hasta las 8 a. m., con alcance hasta las 4 p. m.

Enero 26: vapor inglés Victoria, llevará correspondencia para Malvinas, Punta Arenas, Chile, Perú, Ecuador y Panamá; franqueo simple hasta las 4 p. m., sin alcance.

Enero 31: vapor inglés Demerara, llevará correspondencia para Brasil, Bélgica, Francia, Gran Bretaña, Suiza, Italia, Grecia, Egipto, España y Portugal; franqueo simple hasta las 8 a. m., sin alcance.

Vapores correos a llegar

Enero 26: vapor inglés Demerara, traerá correspondencia de Europa hasta el 7 del corriente.

Riena Victoria Eugenia

Entró esta mañana en la dársena norte este paquete español procedente de Barcelona y escalas, con 200 pasajeros de cámara y 600 de tercera, correspondencia y 1.280 toneladas de carga general para esta plaza.

Los vapores Savoia y Toscana

Como habíamos anunciado hace varios días, el vapor italiano Savoia llegará hoy a este puerto, procedente de Génova, con carga general; también para el lunes está anunciada la llegada del Toscana, del mismo punto, con carga general.

Prácticos de turno para los vapores de salida

Del puerto: 10 José Yuera, 11 Juan Cacciola, 12 José Almonda.

De los ríos de la Plata, Paraná y Uruguay: 13 F. Bagliolo, 14 A. Andriani, 15 José Mela, 16 A. Costadi, 17 J. Medanich, 18 L. Martorell, 19 J. Menchaca, 20 A. Ramagnino, 21 F. Odarigo.

OBLIGADO Y COMPAÑIA, agentes de patentes de invención y marcas, Bartolomé Mitre 343, hacen saber al público que tienen en venta el invento patentado en este país bajo el número 7.116, con fecha 21 de febrero de 1910, por 10 años, a favor de **Edward Gresham y George Kiernan**, y titulado: "Mejoras en eyectores para frenos al vacío, para vehículos de ferrocarril y sus similares".

—

OBLIGADO Y COMPAÑIA, agentes de patentes de invención y marcas, Bartolomé Mitre 343, hacen saber al público que tienen en venta el invento patentado en este país bajo el número 7.117, con fecha 21 de febrero de 1910, por 10 años, a favor de **Guy James Stock**, y titulado: "Convertidor de Bessemer reformado".

—

OBLIGADO Y COMPAÑIA, agentes de patentes de invención y marcas, Bartolomé Mitre 343, hacen saber al público que tienen en venta el invento patentado en este país bajo el número 7.393, con fecha 18 de julio de 1910, por 10 años, a favor de **James Rossiter Hoyle y Harry Bland Strange**, y titulado: "Mejoras en proyectiles perforadores de corazas o blindaje".

—

OBLIGADO Y COMPAÑIA, agentes de patentes de invención y marcas, Bartolomé Mitre 343, hacen saber al público que tienen en venta el invento patentado en este país bajo el número 8.734, con fecha 27 de octubre de 1911, a favor del **doctor Conwa Freiherr von Girsewald**, y titulado: "Un procedimiento para obtener cola".

—

OBLIGADO Y COMPAÑIA, agentes de patentes de invención y marcas, Bartolomé Mitre 343, hacen saber al público que tienen en venta el invento patentado en este país bajo el número 9.041, con fecha 2 de marzo de 1912, por 10 años, a favor de **George Barker**, y titulado: "Mejoras en y con relación a asientos reversibles para coches de ferrocarril, tranvías y otros propósitos".

OBLIGADO Y COMPAÑIA, agentes de patentes de invención y marcas, Bartolomé Mitre 343, hacen saber al público que tienen en venta el invento patentado en este país bajo el número 9.295, con fecha 20 de junio de 1912, por 10 años, a favor de **Otto Fruhling**, y titulado: "Dispositivo cortador de tierra para dragas aspirantes".

—

OBLIGADO Y COMPAÑIA, agentes de patentes de invención y marcas, Bartolomé Mitre 343, hacen saber al público que tienen en venta el invento patentado en este país bajo el número 10.144, con fecha 16 de mayo de 1913, por 5 años, a favor de **Heinrich Lanz**, y titulado: "Dispositivo de picos o azadas para motores cultivadores".

—

OBLIGADO Y COMPAÑIA, agentes de patentes de invención y marcas, Bartolomé Mitre 343, hacen saber al público que tienen en venta el invento patentado en este país bajo el número 10.663, con fecha 15 de noviembre de 1913, por 10 años, a favor de **Heinrich Lanz**, y titulado: "Mejoras en medios para roturar la tierra".

—

OBLIGADO Y COMPAÑIA, agentes de patentes de invención y marcas, Bartolomé Mitre 343, hacen saber al público que tienen en venta el invento patentado en este país bajo el número 10.736, con fecha 15 de diciembre de 1913, por 10 años, a favor de **Erwin Kramer**, y titulado: "Placa sonora elástica".

—

OBLIGADO Y COMPAÑIA, agentes de patentes de invención y marcas, Bartolomé Mitre 343, hacen saber al público que tienen en venta el invento patentado en este país bajo el número 10.753, con fecha 15 de diciembre de 1913, por 10 años, a favor de **Reid Brothers Engineers Limited y Walter Samuel Steljes**, y titulado: "Mejoras en instrumentos receptores de telégrafo tipográfico".

OBLIGADO Y COMPAÑIA, agentes de patentes de invención y marcas, Bartolomé Mitre 343, hacen saber al público que tienen en venta el invento patentado en este país bajo el número 10.871, con fecha 20 de enero de 1914, por 10 años, a favor de **Herman Leinweber**, y titulado: "Ciertas nuevas y útiles mejoras introducidas en buques aéreos".

—

OBLIGADO Y COMPAÑIA, agentes de patentes de invención y marcas, Bartolomé Mitre 343, hacen saber al público que tienen en venta el invento patentado en este país bajo el número 10.914, por 10 años, con fecha 30 de enero de 1914, a favor de **Robert Falkland Carey y Andrew Alexander Todd**, y titulado: "Mejoras en o relacionadas con bombas, motores o aparatos similares".

—

OBLIGADO Y COMPAÑIA, agentes de patentes de invención y marcas, Bartolomé Mitre 343, hacen saber al público que tienen en venta el invento patentado en este país bajo el número 10.931, con fecha 14 de febrero de 1914, por 10 años, a favor de **Warren Brothers Company**, y titulado: "Mejoras en pisos para calles".

—

OBLIGADO Y COMPAÑIA, agentes de patentes de invención y marcas, Bartolomé Mitre 343, hacen saber al público que tienen en venta los siguientes inventos patentados en este país por el término de 10 años, a favor de la **Fried. Krupp Aktiengesellschaft**: número 10.733, titulado: "Pieza de artillería montada sobre ruedas con retroceso del cañón sobre la cureña", número 10.762, titulado: "Dispositivo para la determinación de los elementos de la puntería en la puntería indirecta de las piezas de artillería", con fecha 15 de diciembre de 1913; y número 10.890, titulado: "Armado amovible para cureñas de ruedas", con fecha 30 de diciembre de 1913.

Dirección Patentes de Invención y Marcas de Fábrica, de Comercio y de Agricultura

Marcas solicitadas el 21 de enero de 1916

Acta No. 51.283. — Federico Lancellotti. — Productos medicinales, farmacéuticos, etc., clase 2.

Acta No. 51.284. — Remington Typeraiter Co.— Máquinas de escribir, sus accesorios, etc., clase 18.

Acta No. 51.285. — Associated Portland Cement Manufacturers (1900) Ltd. — Substancias vegetales, minerales y animales, etc., clase 3.

Acta No. 51.286. — Scott y Borone. — Productos medicinales, farmacéuticos, etc., clase 2.

Actas Nos. 51.287 y 51.289. — E. Wertheimer y Co. (Parfumerie A. Bourjois et Cie.) — Perfumería y tocador, clase 16.

Acta No. 51.290. — Alberto Portillo. — Productos medicinales, farmacéuticos, etc, clase 2.

Acta No. 51.291. — Facieu y Cía. — Cementos, clase 3.

Acta No. 51.292. — Fernando Sanjurjo. — Tejidos mantelería, lencería, etc., clase 15.

Acta No. 51.293. — Casildo de Souza. — Yerba mate, clase 22.

Acta No. 51.294. — British American Tobacco Co. Ltd. — Tabacos, cigarros, etc, clase 21.

Acta No. 51.295. — Massalin y Celasco. — Tabacos, cigarros, cigarrillos, etc., clase 21.

Acta No. 51.296. — The United Alkali Co. Ltd. — Substancias químicas para la industria, la fotografía, etc., clase 1.

Actas Nos. 51.297 y 51.298. — Martín H. Smith y Cía. — Productos farmacéuticos, clase 2.

Acta No. 51.299. — Azevedo y Cía. — Yerba mate, clase 22.

Actas Nos. 51.300 y 51.301. — Balbiani y Cía. Fernet y amargos, clase 23.

Acta No. 51.302. — Adolfo Ochoa y Aníbal Dousdebes. — Impresos, librería, etc., clase 16.

Acta No. 49,523 (corrección). — Clara Jenny, Luisa Paulina Dussaud de Dubos (P. y J. Dussaud Frères). — Cognac, clase XX. 23

OBLIGADO y Cía.

AGENTES DE PATENTES Y MARCAS — B. MITRE 3

Adolfo Bullrich y Cía.

Sucursales y remates-ferias de haciendas periódicos en Bahía Blanca, Azul, Chascomús, 30 de Agosto, Necochea, Coronel Suárez, Utracán, Quequén y De Bary.

10.000 VACUNOS DE "LA ARAUCANA" EN VENDIA—

Liquidación total de las haciendas, útiles y enseres existentes en el establecimiento "La Araucana", en Vedia (F. C. P.), por orden y cuenta de don Arturo H. Massey.

La venta comprende 10.000 cabezas vacunas de muy alta mestiración Durham, totalmente mochas y sola marca del vendedor, y se incluyen 800 novillos de 2 años, listos para frigorífico, vacas y vaquillonas y con y sin cría, y los útiles y enseres existentes.

Se realizará

El miércoles 9 de febrero, a las 9 a. m., en el mismo establecimiento, con las haciendas a la vista y debidamente clasificadas en lotes.

Oportunamente detalles completos. — Adolfo Bullrich y Cía.

LINCOLN DE "LA MARIANA"—

20 carneros Lincoln procedentes del establecimiento "La Mariana", en Miramar, F. C. Sur, del señor Patricio A. Smith, se rematarán,

El lunes 24 de enero, a las 3 de la tarde, en nuestra casa San Martín 254.

Figuran en el lote ejemplares premiados con primeros premios y menciones en las últimas exposiciones del año ppdo.

Comisión a cargo de los compradores. — Adolfo Bullrich y Cía. 191 v. 20 Enero.

Comisión, 2 o|o a cada parte. Otros informes y pedidos de local a nuestros escritorios en Pehuajó, en nuestras sucursales Trenque Lauquen, Carlos Casares y Salazar, o en Buenos Aires, Suipacha 137. — Rodolfo Guillon y Cía.

186 v. 22 e.

SALABERRY & BERCETCHE

Casa central DEFENSA 188, Bs. Aires-Sucursal: Córdoba 951, Rosario

9.000 VACUNOS DURHAM 9.000

De gran clase y estado

22.000 LANARES LINCOLN 22.000

DEFINIDO

En el establecimiento "SAN JACINTO" distante una legua de

OLAVARRIA F. C. S.

El Domingo 6 de Febrero

Próximamente detalles completos.

Informes en nuestra casa central y sucursal Rosario.

CASARES Hnos. & DIEHL

EN LA CABAÑA SANTA CLARA, DEL DOCTOR Tomás E. de Anchorena. Los planteles vacunos, lanares y yeguarizos del establecimiento Santa Clara, del doctor Tomás E. de Anchorena en Salvador María, F. C. Sud partido de Lobos.

El primer remate comprende:

VACUNO

30 vacas Durham de pedigree con
30 crías.
30 vacas Durham de pedigree, servidas.
20 vaquillonas Durham de pedigree de 2 años.
20 vaquillonas Durham de pedigree de 1 año.
100 vacas Durham puras por cruza con
100 crías.
50 vacas Durham puras por cruza, servidas.
25 vaquillonas Durham puras por cruza de 2 años.
25 vaquillonas Durham, puras por cruza, de un año.

LANAR

500 ovejas Lincoln puras.

YEGUARIZO

10 yeguas Hackney con 10 crías.
10 yeguas Yorkshire con 10 crías.
10 yeguas percherón con 10 crías.
10 yeguas S. P. de C. con 10 crías.
10 yeguas Hackney Poney, con 10 crías.
10 potrancas Hackney.
10 potrancas Yorkshire.
10 potrancas Percherón.
10 potrancas Hackney Poney.

La hacienda vacuna y yeguariza es toda menor de ocho años y la lanar de cuatro. La venta se realizará

El sábado 29 de enero, a las 12 m., en el mismo establecimiento Salvador María, F. C. Sud partido de Lobos, con los reproductores a la vista. Comisión, 6 o|o, a cargo de los compradores. Catálogos y otros datos, en nuestros escritorios, Sarmiento 357.

Banco Hipotecario Nacional

CAPITAL

25 DE MAYO 245

SUCURSAL MENDOZA

POR EJECUCION JUDICIAL—PROPIEDAD rural en el departamento de Godoy Cruz, con superficie de 10 hectáreas, 0672 metros cuadrados. Préstamo N.o H.o 943|33718, serie K de $ 20.100. El Banco Hipotecario Nacional rematará el local de su sucursal en la ciudad de Mendoza, establecida en la calle Rivadavia número 165, el día **VIERNES 4 DE FEBRERO DE 1916, A LAS DIEZ DE LA MAÑANA,** una propiedad ubicada en el departamento de Godoy Cruz, con superficie de 10 hectáreas, 0672 metros cuadrados, todo plantado de viña francesa frutal, conteniendo también un edificio. Sus límites son: al norte, con el lote H del plano existente en esa sucursal; al sur, con el lote J; al este, calle pública, frente al ferrocarril Trasandino Argentino, y al oeste, con el lote P.

BASE DE VENTA: $ 23.500

El comprador continuará haciendo el servicio de la hipoteca originaria de $ 20.100 que reconoce la propiedad, reducida hoy a $ 17.199 con 283 milésimos y abonará en dinero el exceso sobre esta suma hasta el precio de compra. Los títulos pueden ser examinados en la oficina del Banco antes del remate. Verificado éste, no habrá lugar a reclamo. Seña, 5 o|o y comisión 1 o|o, que serán exigidas en efectivo en el acto del remate, el que se efectúa con sujeción a lo dispuesto en las leyes vigentes números 8172 y 9155. Por informes, ocurrir al Banco Hipotecario Nacional (25 de Mayo, capital federal), o a su sucursal en Mendoza.

Aviso iniciado en LA EPOCA, el 19 de enero de 1916.

198 v. feb. 4.

SALABERRY & BERCETCHE

Defensa 188, Bs. Aires — Córdoba 951, Rosario

3.200 NOVILLOS 3.200

EN GENERAL RODRIGUEZ (F.C.O.)

MAÑANA DOMINGO 23 DE ENERO A LA 1 P. M.

efectuaremos nuestro 22.o remate-feria, para el que tenemos anotadas las siguientes haciendas:

1000 novillos mestizos Durham, 2 años especiales en clase, una sola marca, muy buen estado.
700 novillos mestizos, buena clase, 1 1|2 y 2 1|2 años.
320 „ 2 y 2 1|2 años, muy buena clase y estado.
430 „ 3 años, buy buena clase, gordos.
200 „ 4 y 5 años, mestizos, muy gordos.
400 „ 2 y 3 años, muy buena clase y estado.
150 „ 1 1|2 años, muy buena clase y estado.
16 toros Durham 2 1|2 a 4 años, muy buen origen.
10 caballos de silla, sanos y mansos.

TRENES: Los señores interesados podrán trasladarse a RODRIGUEZ por los trenes que salen de la estación Once, el día indicado, a las 7.15, 9.50 y 11.45 a. m.

Nuestra comisión será de 2 o|o a cargo del comprador y 2 o|o a cargo del vendedor.

Para informes y pedidos de local, dirigirse a nuestros escritorios: DEFENSA 188, Buenos Aires y Córdoba 951, Rosario.

M. Villar Sáenz Peña y Vidal

JUDICIAL: EN FLORES. — Propiedad Esperanza 650, entre las de Morón y Tranway, próximo a la Avenida Rivadavia. Orden del señor juez de lo Civil. doctor Pedro V. Meléndez. Juicio Nolla Julio contra Luis Giglioni por cobro de un crédito hipotecario, cuyos autos tramitan por la secretaría a cargo del doctor Alberto C. Oderigo. Mide: 8 metros 66 centímetros de frente al N. E. por 43 metros 47 centímetros de fondo en el costado N. O. y 43 metros 50 centímetros en el S. E., igual a 376 metros 58 centímetros cuadrados. Edificio: Jardín al frente, 3 dormitorios, comedor que cuadra al patio, cuarto de baño, una pieza de altos para servicio, cocina y w. c., lavadero cubierto, una balaustrada de material que divide el patio a un espacioso fondo, carpintería de cedro y pino, celosías, cielorraso de yeso, techos de cinc, patios de mosaicos, cañerías de gas y aguas corrientes, construcción en cal, etc. Base de venta con el 25 o|o de retaza o sea $ 6.300 moneda nacional.

El domingo 30 de enero, a las 5 p. m., en la misma propiedad. La escritura de trasmisión de dominio será otorgada por el escribano señor Pedro P. Lalanne. El comprador abonará el 8 o|o a cuenta de precio y el 2 o|o de comisión. Mayores informes a la secretaría indicada o a nuestra casa, Victoria 599 esquina Perú. — M. Villar Sáenz Peña y Vidal. — **José F. Oderigo, secretario.**

162-v.-29-e.

DELFOR DEL VALLE

Cangallo 932-36

AVENIDA ALVEAR 1530, ENTRE PARERA y Montevideo. En el barrio aristocrático de los palacios. Una verdadera joya. 12.86 varas de frente por 45.78 varas de fondo, o sean 588.73 varas cuadradas. Como para levantar una mansión lujosa. El terreno es ideal por sus dimensiones y ubicación. El único en venta. Base definitiva, 170 pesos la vara cuadrada.

El SABADO 29 DE ENERO, a las 4 p. m., en el salón de ventas, Cangallo 932-36. Seña, 8 o|o. Comisión, 2 o|o. — D. del Valle.

158-v. 29 E.

DE UN GRAN GALPON DE HIERRO — Para cubrir con techo 4.500 metros cuadrados, sin contar los aleros. Construcción de hierro y cinc. Listo para armarse y flamante, estando la mayor parte del material encajonado. Como para industrias, depósitos de mercaderías o cereales. Pueden hacerse divisiones de 4 ó 6 galpones. Se encuentra depositado en el terreno comprendido entre las estaciones Paganini, del F. C. C. A. y Juan Ortiz, del ferrocarril Francés, a 20 minutos de la ciudad del Rosario, donde pueden verse y examinarse los planos. Base de venta, 40.000 $. Seña, 10 o|o. Comisión, 10 por ciento.

El viernes 28 de enero, a las 4 p. m., en el salón de ventas, Cangallo 932-36 (capital federal). Datos, en el mismo.—D. del Valle.

Arturo J. Romero

JUDICIAL — MONTEVIDEO 983—EDIFICIO antiguo, en terreno de 7 metros 50 centímetros de frente, por 13 mts. 85 cts. de fondo o lo más o menos que resulte dentro de sus muros (8.66 varas por 16 varas) Base de venta, $ 15.000 m|n. **El domingo 30 de Enero** a las 5 p. m. en la misma propiedad, como perteneciente a la sucesión de doña Rosa Bonini de Solari, por orden del señor juez de 1.a instancia doctor Gerónimo Balarino, secretaría del doctor Modestino C. Pizarro. Los títulos están agregados al expediente de la testamentaría. Se hace saber que por orden del señor juez, el escribano Arturo M. Sanabria es el designado para extender la respectiva escritura. Seña 8 o|o. Comisión 2 o|o. Informes en la secretaría indicada, 6.o piso, Tribunales, o en el escritorio del martillero, Perú 175. — Buenos Aires, diciembre 29 de 1915. — M. C. Pizarro, secretario. 163 v. Enero 28.

ARTURO J. ROMERO — JUDICIAL — CAN-gallo 3961. — Edificio en terreno de 8 m. 876 milímetros de frente al sud, por 70 m. 146 milímetros de fondo en el costado este y 70 metros 87 cent. en el del oeste, teniendo en su contrafrente 15 m. 155 milímetros. Base de venta, $ 25.000 m|n. **El domingo 30 de Enero de 1916** a las 5 1|2 de la tarde, sobre la misma propiedad y como perteneciente a la sucesión de doña Rosa Bonini de Solari; por orden del señor juez de 1a. instancia doctor Gerónimo Balarino, secretaría del doctor Modestino C. Pizarro. Los títulos están agregados al expediente de la testamentaría. Se hace saber que por orden del señor juez, el escribano señor Arturo M. Sanabria es el designado para extender la respectiva escritura de venta. Seña 8 o|o. Comisión 2 o|o. Informes en la secretaría indicada, 6.o piso, Tribunales, o en el escritorio del martillero, Perú 175. — Buenos Aires, diciembre 29. de 1915. — M. C. Pizarro, secretario.

164 v. Enero 28

PEDRO y ANTONIO LANUSSE

EN BAHIA BLANCA

2500 vacunos 2500

Y

12105 lanares 12105

El miércoles 26 de enero de 1916

venderemos en las instalaciones de la Sociedad Rural, en Bordeu (F. C. P.), a la 1.30 p. m., con las haciendas a la vista, perfectamente clasificadas en lotes y de acuerdo con el siguiente detalle: 1.000 novillos mestizos Durham para invernada; 250 novillos y vacas mestizos Durham, gordos; 300 novillos y vacas mestizos Durham, para carnicería; 250 vacas mestizas Durham al corte; 600 vacas y vaquillonas, mestizas Durham, buen estado; 100 vaquillonas mestizas Durham, de 1 1|2 a 2 años.

Hacienda lanar. — 6.000 capones cruza para consumo e invernada; 1.500 ovejas cruza; 1.500 capones Rambouillet; 3.000 ovejas Rambouillet.

También venderemos judicialmente por orden del juez letrado en lo civil y comercial del territorio nacional de la Pampa Central, doctor Alfredo Torres, en el juicio sobre reivindicación, seguido por la comisión liquidadora del concurso Estrebou Hermanos y Aguirre, contra don Eugenio Estrebou, las siguientes haciendas y útiles: 105 lanares cruza Lincoln, buen estado y 6 carros con sus accesorios.

Trenes: de Constitución sale tren el 25 a las 6.38 p. m., que llega a Bahía Blanca a las 9.25 de la mañana.

Para comodidad de los señores concurrentes, saldrá de la estación Pacífico, a la 1.15 p. m., un tren especial que les conducirá al lugar del remate.

Por pedidos de local y otros detalles, dirigirse a nuestro escritorio en ésta o a los señores P. y A. Lanusse y Alaciregui, en Bahía Blanca. — Pedro y Antonio Lanusse, Belgrano 836.

Rodolfo Guillón y Cía.

3.000 NOVILLOS Y VACAS EN PEHUAJO. — Haciendas generales para cría e invernada, incluso novillos tipo definido, casi listos, vacas y vaquillonas. 65.o gran remate-feria a efectuarse en nuestro local de ventas, distante 10 cuadras de la estación Pehuajó, F. C. O.

Se incluyen en esta venta 1.100 vacunos procedentes del sur de la provincia, que nos permitimos recomendar en forma especial, por tratarse de hacienda de la más alta mestización, encontrándose toda en muy buen estado.

El domingo 23 de enero, a las 2 de la tarde, con las haciendas a la vista, debidamente clasificadas y de acuerdo al detalle siguiente:

200 novillos de 3 años, gran clase, listos y casi listos.
250 novillos de 2 1|2 años, alta mestización, especial estado.
300 novillos de 2 años, especiales en clase y estado, mochos.
280 novillos de 1 1|2 a 2 años, muy buena clase y estado, dos marcas.
500 novillos de 1 1|2 años, gran clase, en su mayoría mochos.
200 novillitos de 1 a 1 1|2 años, alta mestización, marca líquida.
200 vacunos al corte, en varios lotes.
180 vacas gordas, en lotes, para frigorífico y mataderos.
250 vacas con cría, alta mestización, incluso
120 terneros grandes y gordos.
200 vacas secas, muy buena clase, para cría e invernada.
180 vaquillonas de 2 años, especiales en clase, marca líquida.
160 vaquillonas de 1 1|2 años, buena clase y estado.

Trenes. — Once-Pehuajó. — Los interesados que concurran desde la Capital, tienen que tomar el tren que sale de la estación Once el sábado 22, a las 9 p. m.; ese tren pasa por Bragado a la 1.35 a. m., por 9 de julio a las 2.52 a. m., por Carlos Casares a las 4.11, llegando a Pehuajó el domingo 23, a las 5.33 a. m., donde quedarán los coches dormitorios, pudiendo regresar el mismo día por el nocturno que sale de Pehuajó a las 10.35 p. m., y llega a Once el lunes 24, a las 7.05 a. m.

Trenque Lauquen. — Intermediarias Pehuajó. Tiene tren que sale de Trenque Lauquen la víspera del remate a las 8.50 p. m. y llega a Pehuajó a las 10.35 p. m., donde los concurrentes podrán pernoctar.

CAPITAL

POR EJECUCION JUDICIAL. — CASA calle Acevedo N.o 1789, entre las de Costa Rica y San Salvador. N.o H.o 19417. Serie C. H. A. 6 o|o. El Banco Hipotecario Nacional rematará en su local **EL MIERCOLES 2 DE FEBRERO DE 1916, a las 2 p. m.,** una casa ubicada en calle Acevedo número 1789. Edificio consta de zaguán de entrada, sala, escritorio al frente, dos habitaciones, baño, una pieza chica, cocina y w.c. Terreno, mi. de 8.66 metros de frente al NO., 8.81 metros en su contrafrente al SE., 26.40 metros en el costado NE., y 28.19 metros en el costado SO.

BASE DE VENTA 12.000 $

El comprador continuará haciendo el servicio de la hipoteca originaria de 9.000 $, que reconoce la propiedad, reducida hoy a $ 8.708, con 922 milésimos y abonará en dinero el exceso sobre esta suma hasta el precio de compra. Los títulos pueden ser examinados en la oficina del Banco antes del remate. Verificado éste no habrá lugar a reclamo. Seña, 5 por ciento. Comisión, 1 por ciento en dinero efectivo. Este remate se efectúa con sujeción a lo dispuesto en las leyes vigentes números 8172 y 9155. Por informes, ocurrir al Banco Hipotecario Nacional.

Aviso iniciado en LA EPOCA, el 17 de enero de 1916.

183 v. feb. 2

SUCURSAL SANTA FE

POR EJECUCION JUDICIAL. — CASA EN el departamento San Cristóbal, pueblo de la colonia Moisés Villa. Préstamo N.o H.o 225|18677; serie C. H. A. 6 o|o, de $ 3.500 El Banco Hipotecario Nacional rematará en el local de su sucursal en la ciudad de Santa Fe, establecida en la calle Juan de Garay esquina San Gerónimo el día **MARTES 1.o DE FEBRERO DE MIL NOVECIENTOS DIEZ Y SEIS, A LAS NUEVE DE LA MAÑANA,** una casa situada en el pueblo de la colonia Moisés Ville, departamento San Cristóbal, compuesta de varias piezas y demás dependencias, con terreno de 775 metros cuadrados (25 metros de frente al sur, 25 metros de fondo al oeste, 50 metros de fondo al este con un contrafrente de 6 metros) lindando: al norte, con M. Malained; al sur, calle pública; al este, Oser Wiemberg y al oeste, parte con L. Wogdorivitz y parte con Adolfo Kauffer.

BASE DE VENTA, $ 4.200

El comprador continuará haciendo el servicio de la hipoteca originaria de 3.500 $ que reconoce la propiedad, reducida hoy a 3386 pesos, con 803 milésimos y abonará en dinero el exceso sobre esta suma hasta el precio de compra. Los títulos pueden ser examinados en la oficina del Banco antes del remate. Verificado éste, no habrá lugar a reclamo. Seña, 5 por ciento y comisión 1 por ciento que serán exigidas en efectivo en el acto del remate, el que se efectúa con sujeción a lo dispuesto en las leyes vigentes números 8172 y 9155. Por informes, ocurrir al Banco Hipotecario Nacional (25 de Mayo 245, capital federal) o a su sucursal en Santa Fe.

Aviso iniciado en LA EPOCA, el 15 de enero de 1916.

177 v. feb. 1.o

AVISOS POPULARES

DIEZ CENTAVOS POR PUBLICACION

TRABAJOS PEDIDOS

ARMADORAS DE CAMISAS SE NECESITAN, Sarmiento 524.

APRENDICES TALABARTEROS, PRACTICOS SE necesitan, Cangallo 3656.

APRENDIZAS ADELANTADAS DE VESTIDOS, SE necesitan, Lavalle 3462.

BORDADORAS MOSTACILLA BUENAS OFICIAlas, se precisan, Corrientes 938.

BORDADORAS APRENDIZAS SE PRECISAN, Salta 529.

CORREDORES DE NOVELAS NECESITO, CASA y comida, Saavedra 1183.

CORREDOR PARA CASA DE CAFE SE NECESIta, Humberto I 1220, de 8 a 9.

COLCHONERO OFICIAL Y MEDIO OFICIAL SE necesitan, Rivadavia 5101.

DEPENDIENTE DE ALMACEN PRACTICO, SE necesita, recomendado, Rivadavia 5000.

DEPENDIENTE DE ALMACEN NECESITO en Campo de Mayo, escuela de Tiro.

DEPENDIENTE DE ALMACEN NECESITO en Campo de Mayo, Escuela de Tiro.

ESCRIBIENTE CON MAQUINA A DOMICILIO, se necesita: Avenida San Martín 4143, Devoto.

EMPLEADO PRACTICO PARA ESCRITORO, QUE sepa escribir a máquina, se necesita. Ofertas por carta indicando edad y referencias, Suipacha 313.

FOTOGRAFO: BUEN RETOCADOR DE NEGATIvos se necesita, Santa Fe 4276.

FOTOGRABADOR COMPETENTE PARA AUTO Y pluma necesita imprenta Tragant, Belgrano 446.

HERRERO PRACTICO EN CORTINAS METALIcas, preciso; B. Mitre 1918.

disponga de 300 $, se precisa; México 1462.

JOVE CON BUENA LETRA NECESITO, POR carta casilla correo 1526, A. O.

JOVEN DE 15 a 16 años, PRACTICO PARA ALmacén, se precisa; Cullen 4801, Villa Urquiza.

LENCERAS PARA ROPA INTERIOR FINA, DE señoras, se necesitan con muestra, Sarmiento 524.

LIMPIADORES TINTORERIA PRECISO, CERRIto 560.

LAVADOR MUCHACHO SE NECESITA, SAENZ Peña 1285.

MUCHACHO FUERTE PARA REPARTO Y LIMpieza necesito, Montevideo 160.

MEDIO OFICIAL PELUQUERO PARA HOY DE 12 a 12, Brandsen 973, Boca.

MEDIO OFICIAL BARBERO NECESITO. MITRE 92, Avellaneda, de 8 a 9 a. m.

MODISTAS, UNA PRIMERA POLLERISTA SE precisa; Florida 429.

NECESITO EMPLEADO PARA ALMACEN, Pavón 3301, de 1 a 3 p. m.

NECESITO OFICIAL PELUQUERO PARA HOY, pago 6 $, Herrera 1208.

OFICIAL PELUQUERO NECESITO PARA SABAdo o por mes, Directorio 590.

OFICIAL PELUQUERO COMPETENTE SE NECEsita para sábado, Río IV 598.

PREPARADORAS BUENAS DE SOMBREROS SE necesitan; C. Calvo 3784.

PINTOR, EMPAPELADOR SE NECESITA, CON ropa de 7 a 8, Cerrito 1111.

SE PRECISA PEON PRACTICO PARA PASTELEría, Defensa 1119.

SE NECESITAN APRENDIZAS FLORISTAS PARA fábrica de flores artificiales, dirigirse C. Pellegrini 509.

SIRVIENTA PARA TODO SERVICIO SE NECEsita, Zubiría 802, almacén.

SIRVIENTA NECESITO QUE SEPA COCINAR, buen sueldo, Victoria 3068.

SIRVIENTA NECESITO QUE SEPA ALGO DE cocina, Junín 362, depto. F.

TALABARTERO PRECISO, APRENDIZ, DE 15 a 16 años, Mitre 843, Quilmes, F. C. S.

ZAPATEROS SE PRECISAN PARA COSIDO BLAC Ecuador 477 dpto. 3.

TRABAJOS OFRECIDOS

AMA VASCA ROBUSTA, CON CRIATURA HERmosa, se ofrece Cangallo 1723.

AMA SE OFRECE CON ABUNDANTE LECHE, Chile 1355, p. 22.

APARADORA CAMISERA A MANO SE OFRECE, México 1564.

AMA SE OFRECE, SIN CHICO, PARA CRIAR EN su casa, Palermo 3963.

BOLETERO PARA BIOGRAFO SE OFRECE; Dirigirse a F. P.: Belgrano 1858.

COCINERA ARGENTINA, SE OFRECE Y OTROS quehaceres, Bulnes 2546.

COCINERA COMPETENTE Y ASEADA, SE OFREce, sin cama, Arenales 1340.

CABALLERIZO DE PROFESION, SE OFRECE, recomendado: Rodríguez Peña 2066.

CONTADOR Y NOTARIO, BALANCES, COMPULsas, arreglo de libros de comercio mal llevados, precios reducidos, se traslada a la campaña, correspondencia J. L. esta Redacción. 192 v. 24 En.

DIBUJANTE PROYECTISTA PRACTICO EN TODO trabajo de oficina, desea emplearse, tiene buenos certificados. Dirigirse por carta a José Armendaris, calle Alvarado 2126. 3 p.

DEPENDIENTE DE ALMACEN PRACTICO, SIN pretensiones, se ofrece; México 700.

ENFERMERA señora MAYOR SE OFRECE, VENEzuela 3714.

HOMBRE SERIO Y FORMAL SE OFRECE PORtero departamento o limpieza de patios, casa particular, con buena recomendación, Charcas 1014.

HERRERO DE OBRAS FRENTISTA, SE OFREce informes Castillo 1634.

JOVEN SE OFRECE SIN PRETENSIONES PARA todo trabajo o mucamo, con buenas recomendaciones, Cangallo 1173.

JOVEN DE 16 años SE OFRECE PARA CUALquier trabajo, entregada por sus padres, Esmeralda 971.

JARDINERO Y QUINTERO CON CERTIFICADOS se ofrece, Córdoba 527, J. L.

JOVEN SE OFRECE SIN PRETENSIONES PARA todo trabajo o mucamo, con buenas recomendaciones, Cangallo 1173.

JOVEN SE OFRECE PARA CASA DE MUSICA, sin pretensiones, por carta o personalmente a L. B., R. Indarte 378 (Flores). 201 v. E. 22.

LAVANDERA SE OFRECE POR DIA O AFUERA, Hidalgo 1672.

MOZO DE CAFE PRACTICO Y SIN PRETENsiones se ofrece, México 700.

NIña PRESENTADA POR SUS PADRES, DESEA encontrar casa seria, sabe máquina, bastante de contabilidad y buena ortografía; por carta a D. V., Salcedo 3043.

OFICIAL SASTRE SE OFRECE DE MEDIDA, Pichincha 1585.

PINTOR DE LISO SE OFRECE, A JORNAL, Victoria 1919.

SIRVIENTA SE OFRECE PARA TODO TRABAJO; Humberto 3258.

SIRVIENTA SE OFRECE; ENTIENDE DE COCIna, Rioja 184.

SIRVIENTA BIEN RECOMENDADA SE NECESIta, buen sueldo, O'Higgins 2096. p.

SE OFRECE UN PEON DE QUINTA PARA LA ciudad o campo, que entiende de cocina también sin pretensiones, dirigirse por carta a Emilio R. Laruel, Juncal 767. perm.

SE OFRECE niñera O MUCAMA CON BUENAS REferencias, Paraná 136.

Señora SE OFRECE PARA CRIAR CHICO EN SU casa, Córdoba 2635.

ALQUILER DE CASAS

SE ALQUILA UNA CASA, CALLE PERGAMINO número 460, con cloacas y todas comodidades para familia, tratar Venezuela 2396. 200 v. E. 26.

ESPECTACULOS

TEATROS

SAN MARTIN. — ESMERALDA 257. — ESPECtáculos cinematográficos con números de gran atracción para familias, por secciones. — Hoy: a las 6.15 p. m.: Cinematógrafo y tres números de variedades por los artistas: Agudiez, The Stevens, Valery-Max, Antonia Costa, Bermúdez-Nenima, Trouppe Zaresthy, debuto de La Colombina. — Platea, 0.50 $. — A las 8.45: Cinematógrafo y números de variedades por los artistas: Audiez, The Stevens, Antonia Costa, Mascow, Bermúdez-Nenima, La Colombina, troupe Zaresthy, Valery-Max. — Platea: sección sencilla, 0.40 $; sección doble, 0.50 $.

NUEVO — CORRIENTES 1528. — COMPAÑIA Comica nacional y de variedades. Primer actor cómico, Enrique Muiño. Primera actriz de carácter, Aurelia Ferrer. — Maestro director de orquesta, Antonio Lozzi. — Espectáculo por secciones. — Hoy: NOCHE DE LUNA y tonadillas por Josefina Tapias, REMATE JUDICIAL y tonadillas por Linda Thelma, EL REY DEL TANGO y tonadillas por Linda Thelma. — Platea, 0.50 $ por sección.

APOLO. — CORRIENTES 1326. — COMPAÑIA NAcional de comedias, bajo la dirección de don Joaquín de Vedia.—Primer actor cómico, Roberto Casaux.—Primer actor, Salvador Rosich. — Hoy FUE UNA NOCHE EN LA OPERA, EL DISTINGUIDO CIUDADANO. — Números de concierto por el violinista Miramonte. — Platea, 2 $.

AVENIDA. — AVENIDA DE MAYO 1222. — COMpañía nacional de dramas y comedias. — Hoy: el drama en cuatro actos: EL KEISER O COMO EN LA GUERRA. — Platea, 1.50 $.

COMEDIA. — C. PELLEGRINI 248. — COMPAÑIA de zarzuela dirigida por Miguel Lamas. — Hoy a las 6 p. m.: LA SOCORRITO y nuevas tonadillas y couplets por María Tubau y bailes por La Malagueñita. — A las 8.45 p. m.: LA CASA DE QUIROS, SOPLA y a continuación couplets por María Tubau, LA CASA DE QUIROS y a continuación bailes por La Malagueñita. — Platea, 1 $ por sección. El lunes estreno de la comedia lírica: LA FAMOSA. — El miércoles 26, estreno de la fantasía en un acto y seis cuadros: DEL OLIMPO A BUENOS AIRES O LA CRISIS DEL AMOR.

MARCONI. — RIVADAVIA 2330. — COMPAÑIA española de operetas y zarzuelas Aida Arce. — Maestros directores: Samuel Arce y Carlos Pibernat. — Hoy la opereta en tres actos: LA PRINCESA DEL DOLAR. — Platea, 1.50 $.

MAYO. — AVENIDA DE MAYO Y LIMA. — COMpañía de variedades. Espectáculo por secciones, especial para familias. — Hoy a las 4 p. m.: Los Morrons, Henry, Lolita, La Gacela, Valery-Max, Angelita Torres, Mirko, Trío Pastor. — Platea: sección sencilla, 0.20 $; sección doble, 0.30 $. A las 8.45: Los Camba, Valery-Max, Angelita Torres, Los Morrons, Lolita, Trío Pastor, Henry, La Gacela, Los Sinaz, Mirko. — Platea: sección sencilla, 0.30 $; sección doble, 0.40 $.

BUENOS AIRES. — CANGALLO 1043. — ESPECtáculo de biógrafo y variedades, con los artistas Antonia Costa, Richiardi, Duarte, Mirko, The Stewens, Los Stelles, The Rukolina. Siete secciones diarias. — Hoy: Variado programa con interesantes novedades. — Platea: tarde, 0.10 $; noche, 0.20 $ por sección.

BATTAGLIA. — (ANTES NACIONAL NORTE). — Santa Fe 1860. — El jueves 20, inauguración de la temporada de cinematógrafo y de grandes atracciones. — Precios por sección: de tarde 0.10 $, de noche 0.20 $. Un estreno cinematográfico y dos atracciones.

VARIEDADES. — PLAZA CONSTITUCION. — Compañía de atracciones, novedades y cómica-dramática nacional de José Martínez. — Hoy: Variado programa con grandes novedades. El drama LOS HERMANOS BARRIENTOS.

VARIEDADES Y CIRCOS

CASINO. — MAIPU 336. — COMPAÑIA DE VAriedades y atracciones. — Hoy: Exito de la compañía lírico-mimo-cómico-dramática y de bailes del artista Molasso, juntamente con la compañía de variedades. Primera parte: Gran acto de concierto. Segunda parte: LE PETITE GOSSE, por Molasso. Tercera parte: Gran acto de concierto. Cuarta parte: LA MIMADA, por Molasso. — Entrada general, 1 $.

ROYAL THEATRE. — CORRIENTES 839. — GRAN compañía nacional de revistas y operetas. — Dirección Bayón-Herrera. — Hoy a las 6: Aperitif-Tango. — Entrada gratis. — A las 9.15: EN EL PAIS DE BILIKEN, ALI-BENJUI, EL RAJAH DE PUPITANIA. — Platea, 1 $.

PA... JAPONES. — CALLAO Y PASEO DE Ju... — Diversiones al aire libre. Teatro Romano. Atracciones mecánicas, Ferrocarril escénico, El Bobby, Water-Chute, Las Olas, Rueda gigante, Canal misterioso, Aeroplano, Exhibición de indios, Los Himalayas, Bandas de música. Domingos y días feriados, tarde y noche, fuegos artificiales. — Entrada días hábiles, tarde, una persona mayor con cuatro niños, 1 $. Noche y domingos, tarde, 1 $. Niños, 0.30 $.

CIRCO ANSELMI. — LAVALLE Y LARREA. — Compañía acrobática y de damas nacionales. — Próximamente debuto de la nueva compañía.

SKATING RINK L'AIGLON — FLORIDA 146. — Patinaje sobre ruedas. Tres secciones diarias, mañana, tarde y noche. Gran banda Sesso.

FRONTON BUENOS AIRES, CORDOBA 1120. — Hoy a las 9.15 p. m., dos partidos de pelota a cesta. El primero a combinarse. El segundo a 40 tantos, entre Marquinés y Erdoza mayor contra Cazalis I, Cazalis II y Larrinaga.

PABELLON DE NOVEDADES. — (CORRIENTES y Bermejo). — Gran Circo de Variedades.—Próximamente reaparición del celebrado primer actor don José J. Podestá. — Cuanto antes debut en este vasto y elegante pabellón (convenientemente transformado) de dos grandes compañías mixtas, ecuestre, acrobática y de dramas nacionales, bajo la dirección del popular José J. Podestá.

CINEMATOGRAFOS

PALACE THEATRE. — CORRIENTES 757. — Hoy función tarde y noche: Nuevas informaciones de la guerra.

SELECT. — SUIPACHA 482. — HOY FUNCION tarde y noche: El juego del amor, El jockey de la muerte.

EMPIRE THEATRE. — CORRIENTES Y MAIPU — Hoy función tarde y noche: Muerte feliz, El calvario, Hora de desquite, El amigo del hombre.

CINE OPERA. — CORRIENTES 648. — HOY FUNción tarde y noche: Variado programa con estrenos.

SPLENDID THEATRE. — SANTA FE 1845.—HOY función tarde y noche: Interesante y variado programa con estrenos.

ESMERALDA. — ESMERALDA 443. — LUJOSO cine con grandes atracciones. — Hoy función tarde y noche, con estrenos.

LAVALLE. — LAVALLE 921. — HOY FUNCION tarde y noche: Por una sola representación, en 10 partes.

ELECTRIC PALACE. — LIBERTAD 976. — HOY función tarde y noche: El suelto de la mañana.

PETIT PALACE. — LIBERTAD 976. — HOY FUNción tarde y noche: Las últimas informaciones de la guerra.

SMART PALACE. — CORRIENTES 1279-1283. — Hoy función tarde y noche: La reinita de las rosas, Hermanos corsos, Una mujer.

EXCELSIOR — CORRIENTES 3235. — HOY FUNción tarde y noche: Variado programa con estrenos.

CRISTAL PALACE. — CORRIENTES 1550. — HOY función tarde y noche: Cuando suena la trompeta, El regalo del muerto, Salustiano adora la música.

THE AMERICAN PALACE. — CORDOBA Y CAllao. — Hoy función tarde y noche: Tigris, Salustriano cura la neurastenia, Amado por su criado.

BIJOU SALON. — PUEYRREDON 965. — HOY función tarde y noche: La princesa de Vidor, El crimen del otro, Actualidades.

DON JUAN DE GARAY. — GARAY 2467. —HOY función tarde y noche: La banda Salastein, Carlitos pastelero.

DE LAS FAMILIAS. — CABILDO Y F. LACROze. Hoy función tarde y noche: Variado programa. — El lunes 24: Max Linder, en 25 partes.

ESLAVA. — SUIPACHA 464. — HOY FUNCION tarde y noche: La caja negra, Huidra la tenebrosa secta.

CINE SALON PARIS. — IRIGOYEN 1374. — ESpectáculos escogidos para familias. — Todos los días grandes estrenos.

INFORMACIONES DE ÚLTIMA HORA

Servicio telegráfico del Exterior

ITALIA

El cardenal Mercier

ROMA, 22. — El arzobispo de Malinas, cardenal Mercier, recibió hoy en audiencia a los residentes belgas en esta capital.

ESTADOS UNIDOS

Incendio de un buque

NUEVA YORK, 22—El vapor noruego "Sygna" que salió ayer con material de ferrocarriles con destino al puerto de Arkhangel, regresó a Nueva York a raíz de un incendio que estalló a su bordo.

La revolucion en China

NUEVA YORK, 22. — Telegrafían de Pekín que los revolucionarios de la provincia de Yunnan derrotaron a las tropas del gobierno.

Los revolucionarios se dirigen ahora hacia el norte.

CHILE

La conferencia aeronáutica — Los almirantes Goñi y Pérez Gacitúa — El vapor "Chile" — Las exportaciones — Edificación escolar — El señor Ibáñez — Viaje del canciller — El "Santa Clara" — Los chilenos en el Neuquen

SANTIAGO DE CHILE, enero 22. — El comité ejecutivo de la conferencia aeronáutica nombró miembros honorarios de esa conferencia a los cancilleres del A B C. El ministro de guerra de Chile dió facilidades para la realización de este torneo que promete ser lucidísimo.

—El vicealmirante Goñi como despedida, visitará el lunes los buques de guerra de Valparaíso.

—Hoy o mañana asumirá interinamente la dirección de la armada, el vicealmirante Pérez Gacitúa. Es probable que se le nombre en efectivo para ese cargo.

—El cónsul chileno en Copenhague ha comunicado que se botó al agua el vapor "Chile" de la Compañía Cost-Asiática que hará viajes directos a Chile y Dinamarca.

—Las exportaciones en esta semana han continuado escasas; las importaciones tuvieron un pequeño aumento. Se cree que este aumento se acentuará la semana entrante si el cambio internacional se mantiene.

—Una vez aprobado el proyecto ferrocarriles en el Senado, se discutirá con preferencia el proyecto de edificación escolar.

—Regresó el jefe del gabinete, señor Ibañez.

—El ministro de Relaciones Exteriores, señor Subercaseaux, partió para Valparaiso y regresará a fines de la semana.

—Comunican de Magallanes que hoy llegará a Punta Arenas el vapor "Santa Clara" cuyas averías no son tan graves como se creyó en un principio.

SANTIAGO DE CHILE, 22. — «El Mercurio», ocupándose de la situación de los residentes chilenos en el Neuquén y de la vida de los habitantes de esta región, dice que se vive una vida enteramente original, intensa y áspera, que evoca las historias de la colonización en el continente. Estima que bastaría que los gobiernos argentino y chileno se pusiesen de acuerdo para adoptar medidas tendientes a establecer correos, crear una policía fronteriza, un registro civil y otros servicios. Finalmente dice que se trata de un vasto problema que razones políticas considerables aconsejan atender.

BUENOS AIRES

Exportación

BAIHA BLANCA, enero 22. — En lo que va corrido del mes, se han exportado por este puerto 9.300 toneladas de trigo y 6.699 de avena.

SANTA FE

Necesidad de un guarda barreras. — Estado de los campos y sembrados de maíz. — Varias.

SAN URBANO, enero 22. — No se sabe por qué, si por economías o falta de respeto a la vida y hacienda los moradores de esta localidad, el tráfico del ferrocarril Central Argentino no costea un guarda barreras en el paso a nivel que da acceso a la población, máxime teniendo presente el accidente ocurrido recientemente al gerente del molino harinero "Fénix" en la estación Carmen, donde el auto en que viajaba fué alcanzado por un expreso de pasajeros, salvándose la vida del señor Brebbia y chauffeur por haber abandonado el coche inmediatamente de notar la presencia del convoy.

Otra necesidad que se hace sentir es la falta de alumbrado en un radio aproximado de seis cuadras, terreno propiedad de la empresa. La comisión de fomento debería exigir el alumbrado correspondiente para mejorar el tráfico nocturno y dotar de luz a los vecinos de la estación San Urbano.

—Las lluvias caídas últimamente han mejorado los campos de pastoreo y las grandes extensiones de sembrados de maíz, cereal que por acá se cosecha con preferencia.

—El juez que entendió en la causa, absolvió de culpa y cargo al comisario Golfrascoli, que hace aproximadamente un mes hirió de un tiro de revólver en defensa propia a un individuo de malos antecedentes que se encuentra ya mejorado de la herida.

—De la ciudad de Rosario retornó el señor Germán López y su señora esposa.

—Regresó del mismo punto, el educador señor Luciano Montiel Maciel.

—Para Labordeboy, los jóvenes Antonio Feroni y Armando Sanguinetti.

CORDOBA

Convención demócrata. — El Sr. Elpidio González. — Trabajos electorales del radicalismo. — Una adhesión. — Incidente ruidoso. —Los cargos contra el director de la cárcel. — Solicitud de concesión. — Viajero.

CORDOBA, enero 22. — El 25 del corriente se reunirá la convención demócrata para proclamar los candidatos a diputados nacionales.

—Regresó de esa el dirigente radical señor Elpidio González, quien reunirá en seguida el comité provincial del partido para resolver los medios de intensificar la propaganda electoral. Anúnciase para fin de mes la reunión de la convención radical de la capital para designar el candidato a senador.

—El comité independiente de los departamentos de Ischilín, Totoral, Tulumba y de la región norte de la provincia, adhiriose al radicalismo.

—Sigue comentándose animadamente el incidente entre el ministro Cézar y el presidente del superior tribunal, doctor Beltrán.

—"La Voz del Interior", en un largo artículo pretende refutar los cargos abrumadores que "El Heraldo" consigna en su campaña contra la dirección de la cárcel penitenciaria.

—La Compañía Tabacalera solicitó a la intendencia una concesión para colocar quinientas pantallas de propaganda dentro del municipio. La prensa y el comercio manifiéstanse abiertamente hostiles al otorgamiento de esta concesión que constituiría un monopolio.

—Salió para esa el señor David Pérez, miembro del comité de la juventud radical.

Convención departamental del radicalismo. — Los impuestos municipales. — Decreto del interventor. — Los trenes locales.

CRUZ DEL EJE, enero 22.— Hoy se reune la convención departamental del partido Radical, para designar los convencionales, que próximamente proclamarán en Córdoba los candidatos a diputados provinciales.

—La intendencia municipal, atendiendo una solicitud firmada por mas de trescientos comerciantes e industriales, derrogó la ordenanza de impuestos sancionada para este año y que por los excesivos aumentos que establecía, motivara serias protestas colectivas. Ha quedado, pues, en vigencia la misma ordenanza del año pasado, tal como lo pedían los firmantes del petitorio.

—Un grupo de vecinos se dirigirá a la administración de los ferrocarriles del Estado, solicitando que se introduzca una modificación parcial en el horario de los trenes locales de ésta, para que combinen una vez por semana con los de la línea de Tucumán. Esta medida, que no perjudicará en nada el servicio ferroviario, beneficiará, en cambio, grandemente a los viajeros de aquella provincia que actualmente quedan detenidos un día en Deán Fúnes.

CORRIENTES

La lluvia

SANTA LUCIA, enero 22. — Sigue lloviendo. Aunque escasa, esta lluvia es benéfica para las sementeras.

Desorientación del oficialismo. — Desastrosas consecuencias de la sequía. — Lluvias.

EMPEDRADO, enero 22. — Los oficialistas están completamente desorientados por la liquidación del Partido Demócrata Progresista y se preparan a adherirse a la nueva concentración conservadora por exigírselo los disidentes recién ingresados a sus filas, quienes responden al Dr. Villanueva.

—A consecuencia de la larga sequía se ha perdido el 40 o'o de las sementeras.

—Hoy llovió un poco.

ENTRE RIOS

En Gualeguay — La asamblea de anoche — Proclamación de candidato a diputado

GUALEGUAY, enero 22. — En entusiasta y numerosa asamblea pública, proclamóse anoche la candidatura del prestigioso vecino Luis A. Carbone, para diputado por el círculo Gualeguay Victoria.

—Prolongóse la asamblea hasta media noche, pronunciando discursos el diputado nacional doctor Marcó, el candidato señor Carbone y los señores Saliva Barrera, Arena y Vega.

Representaciones de los ocho subcomités radicales establecidos en el municipio y numeroso pueblo, acompañaron después hasta sus domicilios al candidato proclamado y al diputado Marcó.

Las manifestaciones recorrieron varias calles, precedidos de una banda popular, aclamando a los dirigentes del partido Radical.

Los subcomités anuncian otras manifestaciones en honor del candidato que es miembro distinguido del comercio mayorista de este departamento.

GUERRA Y MARINA

CUARTELES DE VILLA MERCEDES

Las denuncias de LA EPOCA

Esta mañana se entrevistó con el ministro de Guerra uno de nuestros repórters en procura de noticias oficiales respecto al suelto aparecido ayer en estas columnas, denunciando la existencia, con carácter epidémico, de la fiebre tifoidea, la escarlatina y el sarampión en los cuarteles de Villa Mercedes, provincia de San Luis.

El general Allaria manifestó a nuestro compañero que había ordenado se realizasen inmediatamente las averiguaciones del caso, a cuyo efecto había pasado una nota al general Ordóñez, comandante de la 4.a región militar, con objeto de que efectúe sin pérdida de tiempo una visita a los cuarteles de referencia.

Mientras la acción oficial se produce, podemos adelantar, en vista de las noticias posteriormente recibidas, que la declaración de las mencionadas enfermedades se debe al pésimo estado del vestuario de los soldados, que ya ha sido usado por tres conscripciones anteriores.

Los conscriptos, dicen nuestros informantes, parecen harapientos por los sucios andrajos que, por medidas de economía, les obligan a ponerse.

ESCUELA DE CLASES

Debiendo inaugurarse próximamente los cursos de 1916 de esta escuela, los jóvenes que deseen seguir la carrera de clases del ejército deberán presentarse todos los días hábiles, de 7 a 12 m., en el local de dicho colegio, en Campo de Mayo.

Las condiciones que se requieren para el ingreso son: ser argentino, saber leer y escribir bien, dominar las cuatro operaciones fundamentales de la aritmética, tener buena presencia y una edad que oscile entre los 17 y 30 años.

ESCUELA NAVAL MILITAR

El ministerio de Marina ha dado a conocer el anunciado decreto del P. E., en virtud del cual se aprueban los exámenes rendidos por los aspirantes a ingenieros del curso de aplicación de la Escuela Naval Militar.

En consecuencia, se promueve al empleo de ingenieros maquinistas de 3.a clase, con antigüedad de la fecha del decreto, y en orden de promoción que se expresa, a los aspirantes:

Antonio J. Quian, Bautista Trola, José F. Vives, Leonardo Courtillas, Carlos A. Giovedoni, Enrique A. Hoüesler, Benjamín W. Cosentino, Fernando J. Tagliaferro, Juan S. Contreras, Alberto Buero y Odilón Sánchez.

JUSTICIA MILITAR

Ha sido elevada a plenaria la causa instruída al subteniente de administración Néstor Querejeta, por irregularidades cometidas en el desempeño de sus funciones.

—Se ha ordenado archivar la prevención del sumario instruído con motivo de un suelto aparecido en un colega matutino, haciendo cargos al servicio médico del regimiento 4 de infantería de línea, por haberse comprobado la inexactitud de las denuncias.

SEPELIO DEL CAPITAN MORENO

En el ministerio de Guerra se ha recibido un telegrama comunicando que, después de verificársele la autopsia, ha sido sepultado el cadáver del capitán Juan J. Moreno, quien se suicidó anoche en su domicilio de Cosquín.

El extinto padecía desde hace largo tiempo de una enfermedad incurable, lo que se supone haya sido la causa que lo ha llevado a adoptar tan fatal determinación.

El ministerio ha ordenado la instrucción del sumario correspondiente.

TRASLADO DE UN CUERPO

El general Allaria ha resuelto definitivamente el traslado a Río IV (Córdoba), del regimiento 16 de infantería, cuya guarnición se encontraba en la actualidad en San Luis.

TRANSPORTE "VICENTE LOPEZ"

En viaje a varios puertos del Sur ha llegado a Ushuaia, procedente de Punta Arenas, el transporte "Vicente López".

MINISTERIO DE OBRAS PÚBLICAS

Administración General de los Ferrocarriles del Estado

Se ha autorizado a la administración general de los ferrocarriles del Estado para efectuar las siguientes obras, de acuerdo con los planos y demás documentos aprobados: Reconstrucción de la alcantarilla de 2 metros de luz ubicada en el kilómetro 273-119-30 de la línea de Serrezuela a San Juan, del ferrocarril Argentino del Norte, substituyéndola por otra de 5 metros de luz.

Instalación de un galpón para ajuste de piezas de locomotras en los talleres de Tafí Viejo, del ferrocarril Central del Norte.

Ampliación de las vías de su estación Pacara, ferrocarril Central Norte.

Modificar la vía al brete y construir una segunda represa de 21.441 metros cúbicos de capacidad en la estación Quimilí, ferrocarril del Norte.

Ensanche de los bretes en las estaciones Villa Saralegui y Petronila, del ferrocarril Central Norte.

Introducción de variante en el trazado de la línea de Catamarca a Tucumán, entre los kilómetros 536 500 y 537 738 12, así como a los terrenos que le es necesario adquirir con ese fin.

Varias obras de mejoramiento en las líneas de los ferrocarriles Central Norte y Argentino del Norte, por $ 835.843.91 m/n., cantidad ésta proveniente de saldos de obras terminadas, cuyo costo ha sido menor que los fondos recibidos para su ejecución.

Al mismo tiempo se ha aprobado el temperamento adoptado por la administración general de los ferrocarriles del Estado, en lo relativo a la construcción de viaductos provisionales en el kilómetro 114 700 de la línea principal del Central Norte, de acceso al puente provisional construído en ese punto sobre el río Salado y de desvíos de acceso a dicho puente y al construído en las mismas condiciones en la línea de Dean Funes a Laguna Paiva, a fin de restablecer el tráfico interrumpido con motivo de la destrucción de puentes ocasionada por las crecientes del río Salado.

La administración citada observará estrictamente las precauciones fijadas por la dirección general de ferrocarriles en su resolución de febrero 4 de 1915 y elevará dentro del plazo de cuatro meses, a contar desde el 21 de enero de 1916 los planos relacionados con las obras definitivas que deberán construirse en substitución de las provisionales de que se trata.

El padrón nacional en la Provincia de Buenos Aires

COMUNICACION DEL JUZGADO A LOS COMISARIOS BONAERENSES

Completando nuestra información sobre las incidencias a que ha dado lugar la actitud del gobierno de la provincia de Buenos Aires, poniendo dificultades al juez federal para que este funcionario pueda eliminar al personal de policía del padrón nacional de esa provincia, damos a continuación copia del telegrama circular que dicho funcionario ha pasado a todos los comisarios de la provincia, al jefe del cuerpo de bomberos, escuadrón de seguridad, guardia cárceles, gendarmería volante, policía de islas, escuela de oficiales y escuela de clases de la provincia.

El motivo de la circular en el hecho de que la nota que damos en otro lugar no ha sido comunicada al juez por no haberla firmado el ministro de gobierno, a pesar de haberla dado a la prensa.

Dice así el telegrama del juez:

Of. Urgente. — Bajo apercibimiento de adoptar de inmediato las medidas legales a que dé lugar su proceder en presencia de la presente comunicación, me dirijo a usted pidiéndole se sirva remitir dentro de 48 horas al juzgado la nomina completa de los agentes de policía, cabos y sargentos con prolija designación del número de su matrícula individual y clase a que pertenecen y todos los domicilios consignados en las respectivas libretas de enrolamiento.

DE LA PLATA

ADMINISTRATIVAS

Tampoco vino ayer el gobernador ni su ministro de gobierno.

—La dirección de salubridad ha solicitado el nombramiento de un inspector químico para el laboratorio de esa repartición y a la vez pide autorización para tomar peones, con el fin de ocuparlos en la matanza de ratas.

—Fué aprobado en los exámenes de dependiente idóneo de farmacia don Marcelino Escalera.

—Se autorizó a la farmacéutica doña María Clérice de Fertini para librar al servicio público la farmacia que ha establecido en la estación Alberdi.

—Vecinos de la estación Gorchs solicitan el arreglo del camino del Monte a Las Flores, que en las proximidades de aquella estación se halla intransitable.

—La dirección del ramo ha informado favorablemente el pedido de 2.000 toneladas de piedra para el arreglo de las calles del municipio de Guaminí.

CAMARA DE COMERCIO

Ha presentado su renuncia indeclinable el gerente de esta institución el señor Domingo Sciarni. El retiro de este caballero ha de ser muy lamentado por todos los que conocieron las excelentes prendas que realzaban su persona.

FEDERACION COMERCIAL

Esta noche a las 9 se reunirá la junta directiva de esta asociación para considerar diversos asuntos.

SOBRE INSCRIPCION DE TITULOS

En virtud de la reclamación formulada por el Colegio de Escribanos, que dimos a conocer oportunamente, el ejecutivo ha resuelto establecer provisionalmente a los escribanos de la obligación de presentar los planos para la inscripción de títulos, sin que esto importe inovar ni suspender los efectos del decreto de 26 de Septiembre de 1913, el cual queda vigente en todas sus partes.

Al segundo punto consultado sobre la presentación de títulos, cuando se encuentren en poder de acreedores hipotecarios o de otra clase, se considerará suficiente que el escribano haga constar esa circunstancia en la solicitud de inscripción, con mención clara de quién es el acreedor y su domicilio.

PADRON DE EXTRANJEROS

Ayer, por última vez, se reunió la junta de reclamaciones del padrón de extranjeros, que preside el comisionado municipal.

Prueba evidente del poco interés despertado por estas formalidades de la ley la constituye el hecho de que en el lapso de tiempo en que funcionó la junta, que fué de 15 días, no se presentó ninguna reclamación.

EL PAGO DE AFIRMADOS

A pesar de la información oficiosa, aun no se ha resuelto el conflicto existente entre el comisionado municipal y las empresas de tranvías, sobre pago de los empedrados en sus líneas. Ahora se anuncia que el asunto se pasará a dictamen del fiscal de estado.

JUNTA ELECTORAL DE LA PROVINCIA

Se designó al señor Pedro T. Sempé para integrar la junta de reclamaciones encargada de la depuración del padrón de La Plata.

Comunicóse al P. E. que las localidades de Patagones, Pelegrini, Roque Pérez y Caseros se encuentran en condiciones de ser convocadas a elecciones para elegir sus autoridades municipales.

Dirigióse una comunicación al comisionado municipal de Trenque Lauquen a fin de que remita el registro de extranjeros que se le ordenó levantar y que debió terminar el 5 del corriente.

El comisionado especial de la junta en Bahía Blanca, remite sorteo de las comisiones empadronadores y solicita fondos para el envío de los 480 nobramientos que deberá remitir por correo certificado con recibo de retorno. La junta dispuso pedir a su vez esos recursos al poder ejecutivo, con recomendación de pronto despacho.

La junta se reunirá nuevamente el viernes 28 del corriente.

FARMACIAS DE TURNO

Mañana permanecerán abiertas las siguientes farmacias:

Sección 1a.—Bmé. Mitre 500, San Martín y Tucumán, Esmeralda y Tucumán, Sarmiento y Esmeralda.

Sección 2a.—Defensa 711.

Sección 3a.—C. Pellegrini 14, Cangallo 1201, Corrientes 3142.

Sección 4a.—Santiago del Estero y Belgrano, Avenida de Mayo y Lima, Tacuarí y Méjico.

Sección 5a.—Viamonte y Paraná, Corrientes 1700, Callao 760, Cangallo y Paraná.

Sección 6a.—Alsina y Solís, Independencia y Sarandí, Belgrano y Sarandí, Sáenz Peña e Independencia.

Sección 7a.—Bmé. Mitre 2357, Corrientes 2600, Córdoba y Paso, Tucumán 2102.

Sección 8a.—Alsina y Alberti, Jujuy 35.

Sección 9a.—Córdoba y Billinghurst, Lavalle 3301, Rivadavia y Billinghurst.

Sección 10a.—Urquiza y Alsina, Belgrano 3602, Victoria 3410.

Sección 11a.—Cangallo y Gazcón, Río de Janeiro y Rocamora, Corrientes 4515, Río de Janeiro 660.

Sección 12a.—Rivadavia 5400, Río Cuarto y Senillosa, Independencia y Bocayuva, Carlos Calvo 4000

Sección 13a.—Arenales y Suipacha, Carlos Pellegrini y Charcas, Libertad y Paraguay.

Sección 14a.—San Juan y Bolívar, Estados Unidos 602.

Sección 15a.—Callao y Posadas, Arenales 1246.

Sección 16a.—Lima 1686, Carlos Calvo y Salta.

Sección 17a.—Anchorena y Peña, Charcas y Arcuénaga, Santa Fe y Ecuador, Paraguay y Gallo.

Sección 18a.—Pichincha y Huberto I, San Juan y Solís, Entre Ríos y Garay, Humberto I 2099.

Sección 19a.—Las Heras y Paunero, Charcas 3500, Salguero y Honduras, Soler y Alvarez, Santa Fe y Coronel Díaz.

Sección 20a.—Constitución 2502, Carlos Calvo 2802, Independencia 2500 y 3402.

Sección 21a.—Triunvirato y Gurruchaga, Velazco y Thames, Chubut 525.

Sección 23a.—Rivadavia 6800 y 7164, Avellaneda y Nazca, Avellaneda y Graneros, Neuquen 1101.

Sección 24a.—Almirante Brown y Villafañe, Suárez 253, Olavarría 656.

Sección 25a.—Rivadavia 9095, Laguna y Arrecifes, Provincias Unidas 3100.

Sección 26a.—Montes de Oca y Villafañe, Uspallata 202.

Sección 27a.—Santa Fe 5362, Federico Lacroze 3107, Huergo y Arévalo, San Salvador y Arguibel.

Sección 28a.—Brasil y Sáenz Peña.

Sección 29a.—Juramento 1602, Cabildo 2... y 2102, Conde 1500.

Sección 30a.—Coronel Salvadores y Espora, Pedro Mendoza 2093.

Sección 31a.—Bebedero 4201, Cullen y Bacarelli, Coledrero y Nahuel Huapí.

Sección 32a.—Iriarte 699, Vieytes 1929, Santa Adelaida y Tres Esquinas.

Sección 33a—Giribone 284.

Sección 34a.—Caseros 2988, Chiclana y Boedo, Caseros 2602, Monteagudo 789.

Sección 35a.—Nazarre y Cuenca.

Sección 36a.—Avenida La Plata 1802, Avenida Sáenz 989.

Sección 37a.—Habana 3800, Avenida San Martín 3562.

Sección 37a.—San Fernando entre Chile y Arrecifes, Provincias Unidas 6118.

Sección 39a.—Cabildo 3400.

Sección 40a.—Rivadavia 10725

Sección 41a.—Charcas y Serrano.

Sección 43a.—Rivera y Malabia, Thames y Santa Rosa.